DAILTON HUDSON 334 CIAD.
REF.: 2

LOS ANDES

DOCE PAGINAS
Precio del Ejemplar $ 20,00

Año XCIV | Registro Nacional de la Propiedad Intelectual Año 1976: Nº 1.317.361 | MENDOZA — Viernes 5 de Marzo de 1976 | Publicación adherida al Instituto Verificador de Circulaciones | Núm. 31.205

Prosiguen en el peronismo gestiones conciliatorias

Los sectores en pugna podrían llegar a un acuerdo a último momento. La elección del futuro consejo

BUENOS AIRES, 4. NA). — A menos de 48 horas de la iniciación del congreso nacional partidario, los distintos sectores del justicialismo, realizarán hoy febriles gestiones en busca de coincidencias capaces de aventar las amenazas de discordia que se ciernen sobre esa asamblea.

No obstante el empeño de quienes tomaron a su cargo esa búsqueda, ella no había dado resultados hasta el cierre de la jornada, mientras se estimaba que recién horas antes del congreso, podría hilvanarse un acuerdo que, eventualmente, campatibilizara las distintas posiciones en pugna.

De no arribarse a ese acuerdo, los resultados del congreso serían imprevisibles y hasta podrían ahondar las divergencias existentes. Mientras continúan las gestiones conciliatorias, tanto los verticalistas —que proclaman el apoyo sin reservas a la presidente, señora María Estela Martínez de Perón— como la corriente adscripta al actual consejo nacional y a la posición definida por la ex "Coordinarora de los 10" —que formuló los conocidos cuestionamientos a la acción de gobierno pero finalmente, dejó a salvo "la investidura presidencial"— están desarrollando todo el poder de persuasión sobre los congresales, con el propósito de aunar número en el plenario en apoyo de sus respectivas posiciones.

El congreso deberá comenzar por considerar las renuncias de los integrantes del consejo nacional partidario. Y aquí se planteará la primera y profunda divergencia de criterio en cuanto al patrón con que se juzgarán a las dimisiones. Estas se produjeron en dos bloques bien diferenciados. En primer lugar, renunciaron las cuatro representantes de la rama femenina junto con Osvaldo Pressacco y Jorge Obeid (Rama Política), como expresión de solidaridad hacia la señora de Perón y manifestación de protesta hacia la conducción de José Báez, cuando éste encabezó el cuestionamiento que canalizó la ex "coordinadora de los 10", reclamando rectificaciones y cambios de rumbo al gobierno.

Luego se produjeron las renuncias de los otros nueve consejeros: los integrantes de la mesa (Robledo, Báez y Torres), los cuatro representantes sindicales y Ferdinando Pedrini y el gobernador Benito Fernández, pertenecientes a la rama política. Estas dimisiones constituyeron la expresión del respaldo político a la posición sustentada por Báez y la ex "coordinadora".

En el congreso del sábado, el verticalismo sostendrá la aceptación lisa y llana de las renuncias del "Bloque de los 9" y la ratificación de los mandatos de los componentes del "Sector de los 64". Sus oponentes definirán una postura absolutamente contraria, procurando que el congreso avale todo lo actuado por la "Conducción Báez".

Al margen de que unos u otros salgan respaldados o defenestrados por el congreso, se descuenta que ninguno de los renunciantes aceptará una nueva postulación y que la conducción nacional peronista será totalmente renovada.

La actitud del Congreso hacia los consejeros renunciantes, marcará, de entrada, cual es el sector que realmente predominará y ello determinará el sentido que tendrán las siguientes decisiones del plenario en cuanto a la integración del futuro Consejo y eventuales pronunciamientos que adopte.

El verticalismo considera que, tras renovar el Consejo Nacional y ratificar el apoyo a la Presidente de la Nación, debe concluir la labor del Congreso. Sus rivales estiman imprescindible producir un documento político, cuyo borrador ya están elaborando. Ese documento, si bien no formulara cuestionamiento personal alguno a la jefa del Estado, insistirá en los cuestionamientos iniciados por la "coordinadora".

El punto crucial del Congreso, será el de la elección del futuro Consejo Nacional. Las negociaciones que se están realizando apuntan a formalizar una lista única que pueda concitar apoyo suficiente como para neutralizar el riesgo de una fractura en el seno del Congreso.

En estas negociaciones, se inscriben como figuras protagónicas tres dirigentes: Lorenzo Miguel, como puntal del verticalismo, Angel Federico Robledo, el máximo representante del actual Consejo alistado en la corriente de la ex "coordinadora", y el gobernador Eloy Camus, quien estaría actuando como moderador de las ambiciones de unos y otros.

El llamado "entorno presidencial" —al que se adscriben figuras como la de Julio González y Raúl Lastiri— estaría totalmente huérfano de apoyo en el seno del congreso, sin posibilidad de gravitación alguna, pues el verticalismo si bien mantiene su apoyo irrestricto a la jefa del Estado, ha roto todo puente con las llamadas figuras "entornistas".

Camus es, precisamente, el nombre que con mayor insistencia ha venido circulando para asumir la vicepresidencia del consejo, que equivale a la presidencia ejecutiva, pues la reelección al frente del organismo de la señora de Perón, ya nadie discute.

La vicepresidencia segunda, sería confiada a un sindicalista. El verticalismo, que aspira a ofrecer "primer figuras", considera que el cargo debe ser personalmente desempeñado por Lorenzo Miguel y no por "un hombre de Miguel".

Otro candidato con posibilidades de acceder a un puesto clave en el seno del consejo es el gobernador del Chaco, Deolindo Felipe Bittel, mientras que los no verticalistas enarbolan la figura de otro gobernador y, por sobre todas las cosas, la figura de la señora Presidente, que no debió ser nunca cuestionada, va a salir también de allí fortalecida y va a tener a la par de ella un partido organizado en el que podrá respaldarse para su accionar futuro".

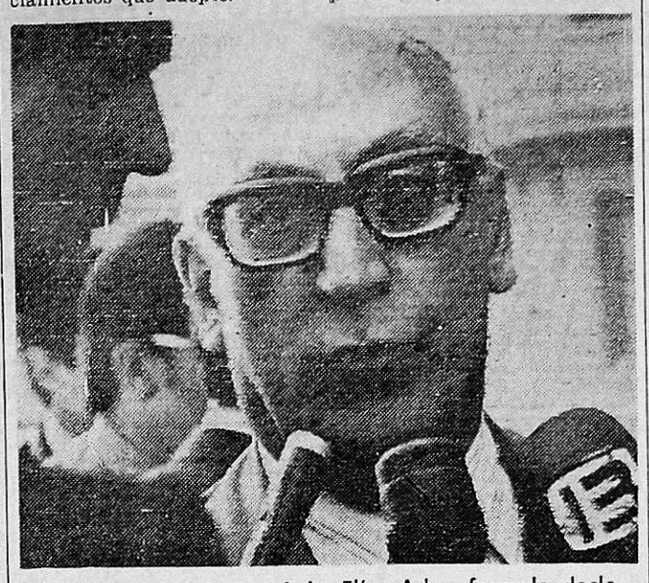

El gobernador de San Luis, Elías Adre, formula declaraciones a la prensa a la salida de la Casa de Gobierno, en la Capital Federal, en la mañana de ayer. (Radiofoto de NA).

La posibilidad de que se presente una sola lista de candidatos desechó Adre

BUENOS AIRES, 4 (NA). — El gobernador de la provincia de San Luis, Elías Adre, desechó hoy la posibilidad de que en el congreso nacional del peronismo, a realizarse mañana sábado, se presente una sola lista de candidatos. Se mostró, sin embargo, optimista respecto de la situación política nacional, alegando al respecto que "lo único que no tiene solución es la muerte".

Adre hizo esas declaraciones hoy al retirarse de la Casa Rosada adonde concurrió para entrevistarse con el ministro del Interior, Roberto Ares, a quien le planteó "la situación en mi provincia, donde presentamos una impugnación respecto del resultado de las elecciones partidarias, producto de una maniobra del anterior Consejo Nacional Justicialista, aunque entiendo que es un problema que se va a solucionar".

Tras negar que hasta el momento le hayan hecho ningún ofrecimiento para ocupar cargos en el Consejo Nacional, Adre negó que en el congreso nacional justicialista se presente una lista única de candidatos, comentando que "por lo menos no es ese el temperamento que hasta este momento impera; pienso que el verticalismo va a llevar su propia lista, ahora, si encuentran algunas coincidencias a último momento podría arribarse a la lista única; sería lo ideal".

Respecto de los resultados del evento partidario, señaló que "después de este congreso el peronismo va a salir fortalecido y va a tener a la par de ella un partido organizado en el que podrá respaldarse para su accionar futuro".

Fue considerado el plan económico de emergencia

Mondelli dará a conocer hoy las medidas proyectadas. La reunión de la CGT y de las 62 con la Presidente

BUENOS AIRES, 4 (NA). — Mañana a las 19.45 el ministro de Economía, Emilio Mondelli, hará conocer al país los lineamientos generales del plan económico de coyuntura, que fue expuesto por él a los dirigentes de las dos organizaciones máximas del movimiento obrero organizado, en una reunión que, durante casi nueve horas, presidió la jefa del Estado en su despacho de la Casa de Gobierno.

Al término de esta reunión, el secretario general de las 62 Organizaciones, Lorenzo Miguel, se retiró velozmente sin dar tiempo a los periodistas a conversar con él, en tanto que el secretario adjunto de la CGT, Adalberto Wimer, dijo que habían escuchado un amplio informe de Mondelli sobre el plan de emergencia, el que será analizado mañana por la central obrera, la que posteriormente dará a conocer su opinión al respecto.

La reunión se inició hoy a las 10.30, reanudando así la iniciada ayer con dirigentes de las 62 Organizaciones, pero esta vez con la presencia también de los directivos de la CGT.

Participaron en ella Adalberto Wimer y Abelardo Campos, por la central obrera, y por las 62 Organizaciones lo hicieron Lorenzo Miguel, Rogelio Papagno, Manuel Pedreira, Néstor Carrasco y Felipe Mascali. También estuvieron presentes los ministros de Economía, Emilio Mondelli, de Interior, Roberto Ares y de Trabajo, Miguel Unamuno.

A las 13.30 todos ellos pasaron a almorzar al comedor presidencial, para reanudar las deliberaciones a las 15.35, luego de unos pocos minutos de descanso de la jefa del Estado.

Alrededor de las 18 se tuvo la certeza de que las deliberaciones se prolongarían bastante rato más, pues se supo que habían sido encargados emparedados y canapés a una conocida confitería del aristocrático barrio Norte, para la jefa del Estado y los gremialistas y ministros.

Las deliberaciones finalizaron a las 20.10, es decir, casi nueve horas después, a las que deben sumarse seis que demandó la reunión de la víspera con las 62 Organizaciones.

Una vez que se retiraron los dirigentes gremiales, la señora de Perón conversó a solas con el ministro Ares y el titular de las 62, Lorenzo Miguel.

Posteriormente, la Secretaría de Prensa y Difusión de la Presidencia de la Nación informó que, "como resultado de la intensa labor desarrollada en el día, en la que se consideraron problemas económicos y sociales, el ministro de Economía, mañana a las 19.45 anunciará al país los lineamientos del plan económico que se ha de llevar a cabo".

Declaraciones de Wimer

A su vez, el secretario adjunto de la CGT, Adalberto Wimer, que fue el único vocero de la representación sindical, dijo que durante la reunión el equipo económico había dado un amplio informe sobre la situación general del país y el plan que tiene esbozado".

Rehusó opinar sobre el mismo o dar a conocer detalles, señalando que previamente debía informar a los cuerpos orgánicos y a los respectivos gremios, lo que posiblemente haría mañana.

"Hemos tenido también hacer nuestras observaciones —agregó— la oportunidad de al respecto y señalar nuestras inquietudes sobre el proceso futuro, teniendo en cuenta la defensa del poder adquisitivo del salario y teniendo en cuenta también el libertinaje que existe en materia de precios, de desabastecimiento, de especulación y de contrabando, todo lo cual tiende a perjudicar la economía del país y a deteriorar el proceso de desarrollo".

"En función de todo ésto prosiguió Wimer, hemos desarrollado una amplia conversación donde, a través de la crudeza de las estadísticas y los números, hemos tomado nota de las mismas y hemos ofrecido nuestra colaboración para superar esta difícil coyuntura".

"Tratamos —añadió— que este deseo se vea cristalizado, no detrás de los románticos sueños de quienes muchas veces tejen y dibujan revoluciones utópicas y realizan demagogia, sino observando el comportamiento de las estructuras nacionales y de las instituciones y encarrilar tanto la economía como el bienestar del pueblo".

Anticipó que el ministro de economía les había hecho conocer "algunas decisiones", sobre las que informaría al consejo directivo de la C.G.T., y sobre lo cual daría este organismo su opinión.

En respuesta a una pregunta, dijo Wimer que "stand by no hay" y en cuanto al Fondo Monetario, señaló que "está contemplado dentro del plan económico". "Lo que nosotros consideramos —explicó— es que las instancias que puedan captar del Fondo Monetario o de organismos crediticios internacionales, son bienvenidos al país siempre que los mismos ayuden a salir de la situación en que nos encontramos y no signifiquen ni ataduras extrañas, ni sometimientos de la voluntad soberana de nuestro pueblo, que quiere un desarrollo nacional con grandeza".

También rehusó contestar concretamente si la CGT está conforme con el plan que le hicieron conocer, señalando que "el consejo directivo será el que dirá si está de acuerdo o no". Admitió que el sistema de congelación de precios ha fracasado, "porque fallaron los mecanismos de control" y esto repercute en el salario obrero.

Afirmó, por último, que no se consideró en ningún momento la posibilidad de modificar la ley de Asociaciones Profesionales.

Anunció que en las próximas horas, así como durante el día de mañana, proseguirán poniendo en conocimiento de los gremios el plan económico que anunciará Mondelli por la noche. Este anuncio se hará por intermedio de la cadena oficial de radiofonía y televisión, a todo el país.

Ingerencias del FMI negó el titular de Economía

Vista general de la reunión que la presidente de la Nación mantuvo en el día de ayer con dirigentes de la CGT y las 62 Organizaciones. (Radiofoto de NA)

BUENOS AIRES, 4 (NA). — El ministro de Economía, Emilio Mondelli se mostró sorprendido esta noche de que se hubiera anunciado oficialmente que él dirigirá mañana, a las 19.45 un mensaje al país.

"Supuesta la hipótesis de que mañana, alrededor del mediodía, sea aprobado el programa de emergencia, yo lo anunciaría al país a las 19.45.

Al señalársele que en la Casa de Gobierno se había anunciado oficialmente su mensaje, el titular de la conducción económica respondió: "Bueno, si la señora Presidente ha hecho decir que yo hablaré a las 19.45, será porque, después que yo me retiré, ha tomado la decisión de aprobarlo, supuesto que sea así, yo hablaré a las 19.45". Mondelli formuló esta declaraciones al abandonar su despacho en el Ministerio de Economía, luego de haber regresado de la Casa de Gobierno donde permaneció la mayor parte de la jornada.

Un periodista le preguntó si era cierto que la CGT había cuestionado algunos lineamientos del programa y si, principalmente, estaba en desacuerdo con que el país se sometiera a las exigencias del FMI.

"Yo soy muy respetuoso de parecer del señor Wimer, quien ha hecho uso del derecho a expresar su opinión, pero debo hacerles presente que el Fondo Monetario Internacional no ha tenido participación alguna en la preparación del programa".

También se le inquirió si el plan contemplaba un lapso de ejecución de 90 días o de 10 meses. Elípticamente respondió el ministro de Economía, al indicar que el plazo de 10 meses lo consideraba demasiado lato, por cuanto un programa de emergencia contiene un conjunto de medidas interinas en cuyo lapso debe prepararse el programa definitivo.

"Esto ha sido hecho —concluyo— dentro de los modestos límites de mi capacidad y lo mayores de mis asesores, con la mayor seriedad posible. Porque ante todo, es un plan serio".

En otro orden de cosas el ministro de Economía, anunció que el lunes se encontrará en Washington una misión negociadora argentina, a cuyo frente se contará el doctor Eduardo Zalduendo, presidente del Banco Central. La misión tiene el propósito de presentar los planes de emergencia y obtener apoyo financiero del Fondo Monetario Internacional por alrededor de 360 millones de dólares, según han estimado los técnicos oficiales.

Será superior a los 300 mil millones el déficit fiscal

Es casi un 80% más de lo previsto por Cafiero. La mayor incidencia de gastos radica en los ajustes salariales

BUENOS AIRES, 4. (NA). — El déficit fiscal treparà, durante 1976, a la cifra sin precedentes de 333.923 millones de pesos ley.

Así está estimado en el proyecto de presupuesto general de gastos y cálculo de recursos que el nuevo ministro de Economía, Emilio Mondelli, acaba de enviar a la Cámara de Diputados de la Nación.

Tres meses atrás, cuando su antecesor, Antonio Cafiero, remitió el proyecto ahora revisado por el nuevo equipo económico, el déficit había sido fijado en 189.826 millones de pesos nuevos.

La diferencia entre una y otra cantidad es de casi el 80 por ciento.

Y si la propuesta de Cafiero había alarmado a los legisladores —particularmente a los que integran la comisión de presupuesto y hacienda— las correcciones impuestas por Mondelli produjeron ayer un notorio impacto parlamentario.

Tanto que de inmediato se resolvió invitarlo a que concurra mañana, a las 10, a la comisión de Presupuesto y Hacienda para que explique el singular desfasaje y precise con exactitud con qué recursos se afrontará la grave situación financiera.

También se le reclamará a Mondelli que exponga "los lineamientos del plan económico cuya elaboración se ha anunciado, dado que deberá implementarse legislativamente".

Hasta esta noche no se pudo confirmar la concurrencia del titular de Economía. Es posible, en consecuencia, que la cita se traslade hasta los primeros días de la semana próxima.

De acuerdo a las previsiones presupuestarias de Mondelli los recursos, con relación al proyecto de Cafiero, experimentarán un aumento de 112.156 millones de pesos ley.

Pero esta cifra se nutrirá del crédito de una suma de 63.871 millones, que derivarán de la mayor colocación de valores en el mercado interno (60.349 millones) y por mayores ingresos derivados de colocación de valores en el exterior (3.522 millones).

Es decir que en este aspecto y como recursos genuinos se contarán con los tributarios que presentan un incremento de 41.885 millones y los "no tributarios" que crecerán en 6.400 millones.

En el mensaje que acompaña al nuevo proyecto, el Poder Ejecutivo señala que los mayores gastos obedecen esencialmente a:

1) Aumento salarial del sector público nacional que excede la previsión incluida en el proyecto anteriormente elevado.

2) Mayores costos para atender los gastos de funcionamiento de los servicios, equipamiento y plan de trabajos públicos.

3) Adecuación de las partidas de gastos con motivo de la modificación del tipo de cambio.

4) Modificación de los créditos para atender los servicios de la deuda pública con motivo de la modificación del tipo de cambio, intereses y mayor gasto por valores adicionales ajustables.

El virtual cierre de las importaciones se denunció

Faltan materias primas e insumos utilizados por la industria nacional. Quejas a Mondelli

BUENOS AIRES, 4 (NA).— La Cámara Argentina de Comercio, denunció ante el ministro de Economía, Emilio Mondelli, el virtual cierre de las importaciones de materias primas e insumos utilizados por la industria nacional, al tiempo que indaga si la situación "obedece a un deliberado propósito gubernamental o si es, en cambio, el costo social de la incompetencia o incapacidad de los funcionarios responsables".

La comunicación elevada al ministro Mondelli, revela que el congelamiento de las compras en el exterior se deriva del no cumplimiento de normas dictadas por la Secretaría de Comercio Exterior y negociaciones económicas que fijaron, primero, un anticipo del 20 por ciento de divisas previstas para la importación del sector privado, monto que luego fue duplicado.

Pese a ello —puntualiza la Cámara de Comercio— no fueron distribuidas en el término previsto, las declaraciones juradas de necesidades de importación, conforme al plan previsto para 1976. Los cálculos previstos para los anticipos de divisas para el pago de importaciones, fueron realizados en base al volumen negociado en la misma área en 1974.

La presentación indica que "prácticamente a fines de febrero de 1976, nos encontramos con que el plan elaborado en noviembre de 1975, se ha cumplido solo parcialmente y que las idas y venidas y las modificaciones constantes del sistema, han agravado la situación y en consecuencia, las empresas se encuentran sin las materias primas esenciales para proveer al mercado, con problemas de abastecimiento que amenazan con reducir las jornadas laborales de importantes establecimientos".

Continúa señalando que "el sistema falló, los planes no se cumplieron, pero la posibilidad de paralización por falta de insumos y materias primas importadas, es un hecho".

"Y en la búsqueda de los responsables —acota— cabe preguntarse en primer término, si la afectación de la actividad productiva provocada por el virtual cierre de las importaciones obedece a un deliberado propósito gubernamental, o si es, en cambio, el costo social de la incompetencia o incapacidad de los funcionarios responsables".

Más adelante, la nota sostiene que "si el comercio y la industria han sido engañados deliberadamente, es una situación que no se puede acallar".

Advierte seguidamente, que se hizo una evaluación de las necesidades de importación de la actividad privada y el sector oficial y se llegó a un reparto de divisas que se concretó definitivamente en el anticipo a cuenta del 40 por ciento de la cantidad importada en 1974. El cálculo no se pudo hacer mal. Las divisas para cubrir el 40 por ciento, figuraban en los planes mínimos. Entonces cabe suponer en esta hipótesis que fue la Secretaría de Programación Economica, la que demoró injustificadamente la entrega de las declaraciones juradas para engañar deliberadamente a la actividad privada".

Puntualiza asimismo, que "si la situación no se debe a un propósito deliberado, no cabe otra alternativa que suponer que la demora es el costo que debió pagarse por la incompetencia y la falta de conocimientos especializados o la sútil "guerrilla antinacional".

Tras pedir la sanción de los responsables, la presentación resume la situación del sector importador de las industrias que necesitan importar insumos como "de una gravedad inusitada" y finalmente, la cámara se pone a disposición del ministro Mondelli para encontrar "una solución adecuada".

Eligieron en Moscú el nuevo comité central

Guiará los destinos de Rusia durante los próximos 5 años

MOSCU, 4 (UPI).— Los 5.000 delegados que asisten al 25º congreso del Partido Comunista soviético, eligieron hoy en sesión supersecreta al nuevo comité central, organismo integrado por 241 miembros, que habrá de guiar los destinos de la URSS durante los próximos cinco años.

Un secreto completo rodeó el procedimiento, habiéndose limitado la agencia de noticias TASS a decir solamente que "el congreso conoció del siguiente punto de su temario: la elección de cuerpos centrales del partido".

Los jefes de Estado de los países comunistas de la Europa Oriental, que vinieron a Moscú para el congreso, debían reunirse hoy también en conferencia cimera, pero el Kremlin no confirmó que tal reunión tuviera lugar. En días recientes se venía diciendo que era posible que el primer ministro de Cuba, Fidel Castro, que también se encuentra aquí para el congreso, participaría en la reunión cimera.

Según los especialistas en asuntos del Kremlin, los comunistas de mayor rango, conocidos colectivamente como la "nomenklatura" —que generalmente son los líderes de los cientos de delegaciones que llegaron a Moscú para el congreso— habrían elegido al nuevo comité central del partido. También se decía que era posible que se ampliara el número de sus miembros.

A continuación, el nuevo comité central procedería a elegir al nuevo politburó, el organismo tipo gabinete de 15 miembros que efectivamente gobierna al país.

Hasta donde los delegados ejercieron su propio juicio para la elección era bastante debatible, pero los analistas se mostraban de acuerdo en que el proceso de la votación había sido decidido de antemano por el Kremlin.

A falta de indicios oficiales en contrario, en Moscú prevalecía la opinión de que el secretario general del Partido Comunista Leonid I. Brezhnev continuaría en su puesto como la figura política más destacada del país.

Brezhnev tiene 69 años de edad, pero su actuación durante el congreso ha sido impresionante y los delegados constantemente se referían a su "brillante inspiración".

Se espera, sin embargo, algunos cambios en el politburó, en el que la edad promedio de sus miembros es de 66 años.

Los que podrían dejarlo, según se dice, serían Arvid Y. Pelshe, por su edad de 77 años, el ministro de Agricultura Dmitry S. Polyanski, por la deficiencia de la producción agrícola del país, Pyotr Demichev, por errores en el campo cultural, y el presidente Nikolai V. Podgorny, por su desdibujada personalidad, pero nada se sabía a punto cierto.

Brezhnev declarará clausurado el congreso mañana, después de dar a conocer a los miembros elegidos del nuevo politburo.

El plan económico de Mondelli y su polémica estrategia para sanear el sector externo

Especial para NA, **por Horacio Lachman**

BUENOS AIRES, 4. — Hoy la polémica en torno al "Plan Mondelli" es uno de los principales temas en el seno del partido gobernante.

Mientras el Poder Ejecutivo insiste en el carácter objetivo y técnico del programa planteado por el titular de la cartera económica, las fuerzas sindicales sostienen la incompatibilidad de muchos de sus postulados con la tradición justicialista.

Dentro del Plan Mondelli uno de los puntos más criticados es la estrategia propuesta para sanear el sector externo.

Mondelli aclaró desde un comienzo cuál era su diagnostico y cuales sus intenciones sobre el particular.

A poco de asumir la cartera de Economía, afirmó en el Congreso que el primer problema del país era el sector externo. A renglón seguido criticó la ley de inversiones extranjeras, por haber bloqueado todo ingreso de capital al país, y la argentinización de empresas ,porque no contamos con recursos para costearlas.

Frente a la crisis planteó una sola alternativa: el Fondo Monetario Internacional. Invitó a los diputados y senadores presentes a "terminar con los mitos".

El Plan Mondelli va más allá que el de Cafiero en el estrechamiento de vínculos con el FMI. En principio se solicitó nuevamente los créditos por caída de exportaciones y el destinado a compensar el alza del precio del petróleo. En total, unos 180 millones de dólares. Pero ya está avanzada la gestión para obtener el llamado "primer tramo de crédito".

Se trata de un préstamo "semiautomático". El país que lo solicita debe demostrar a los directivos del fondo que se harán razonables esfuerzos por resolver los problemas de balance de pagos.

Pero también está programado —el doctor Arriazu, asesor del gabinete fue el gestor—, solicitar el "segundo tramo de crédito".

Igual que el anterior alcanzará unos 190 millones de dólares, pero en este caso nos encontramos frente un préstamo "stand by". Ello exige presentar un programa económico detallado y las divisas son remitidas a destino en la medida que se vaya cumpliendo.

El país es sometido a regulares auditorías de los técnicos del Fondo que, a través de largas negociaciones preliminares, se encargan de imponer las recetas "ortodoxas" de la entidad.

Ello implica que el desequilibrio externo se solucione de la forma más sencilla: achicando el mercado interno a nivel de las menguadas capacidad de compra del país, transfiriendo a los exportadores una parte mayor del ingreso y creando condiciones favorables para el ingreso del capital extranjero. Ello obviamente entraña el riesgo de acentuar la recesión, la pauperización y la desnacionalización de la economía.

La situación del sector externo argentino es en efecto grave. Nuestras reservas después de trepar vertiginosamente a lo largo de varios años y alcanzar en 1974 un máximo, cayeron verticinosamente en 1975 hasta configurar una posición neta negativa que puede llindar los 1.000 millones de dólares.

Esta situación se explica por el abandono de los estímulos a la exportación a la suspensión de la vigencia de los acuerdos comerciales bilaterales y la incapacidad para poner un dique de contención a la sobrefacturación de importaciones —a través de la cual se giran divisas al exterior— y a las compras especulativas.

No es fácil ocultar la responsabilidad que cabe a Gómez Morales por este proceso. A su caída, la crisis política demoró la adopción de medidas. Cafiero logró en el exterior los créditos que permiten emparchar la balanza de pagos, para terminar 1975. Pero se abren interrogantes sobre 1976.

De todas formas se confiaba en que excelentes cosechas vinieran a salvar la situación. Pero la suerte no quiso ayudar. Los rindes de la cosecha fina fueron inferiores a los previstos y la gruesa fue afectada por adversas condiciones climáticas. Se estima en casi 600 millones de dólares la pérdida por la reducción de los saldos cerealeros exportables. De esa forma se esfumó el superavit esperado en el balance comercial y el país quedó sin margen para hacer frente al pago de la deuda externa.

La gestión Cafiero dejó un pesado lastre. Casi 500 millones de dólares en intereses que hay que abonar en 1976, en su mayor parte por deudas financieras, o sea, contraídas para pagar otras deudas.

El Banco Central estima el desequilibrio en materia de divisas para 1976 en 750 millones de dólares. Para Mondelli y sus asesores la única forma de cubrirlo es apelando a todos los mecanismos de ayuda que ofrece el FMI o los acreedores privados norteamericanos y europeos reunidos en el "Club de Paris". Se trata afirmó, de una opción de "si o si".

Pero para Mondelli la elección no existe porque, es sabido, su plan no guarda mayores diferencias con el del FMI.

Quienes lo enfrentan, en cambio, aspiran a compatibilizar las exigencias del saneamiento externo con una política de ingreso y de ocupación. Interpretan que sin colocar este objetivo como prioritario, todo el paso del saneamiento caerá sobre el bolsillo popular, y ello complicará el cuadro social y político hasta tornar imposible el cumplimiento de programa alguno.

Atentado en la vivienda de un juez

BUENOS AIRES, 4. (NA). — Un atentado dinamitero que no provocó víctimas, se perpetró hoy contra la vivienda del juez en lo Penal doctor Julio Maier, quien recientemente solicitó a la Cámara de Diputados de la Nación, que estudie la posibilidad de iniciar juicio político al ministro del Interior, Roberto Ares.

De acuerdo con la información proporcionada por la policía, el hecho terrorista se produjo a la 1.20 contra la residencia del magistrado, ubicada en Maestro Puccio 589, de La Lucila, a unos 10 kilómetros al norte de esta ciudad.

La bomba, de regular poder produjo cuantiosos daños materiales, pero no víctimas, señalando la policía que en el momento del atentado no se encontraba en la finca ni el juez ni sus familiares.

El juez Maier se dirigió en la víspera a la Cámara baja a los efectos de solicitar que estudie, a la luz del artículo 45 de la Constitución Nacional, la posible iniciación de juicio político a Ares, por no haber dado cumplimiento a un recurso de habeas corpus deducido en favor de los ciudadanos chilenos Leonidas Viveros Vega y Leonidas Viveros Carrasco.

Disturbios en España

...stos de material y barricadas se observan en las ...lles de Vitoria, en España, luego de una ola de ...olencia en esta ciudad vasca, donde tres personas ...eron muertas y 100 heridas en los encuentros entre ...s obreros del acero y la policía. (Radiofoto de UPI).

Ratificó Luder su oposición a una asamblea legislativa

Dijo que ello sería ilegal e inconstitucional

BUENOS AIRES, 4 (N.A.). El presidente provisional del Senado, Italo Luder, declaró que sería ilegal e inconstitucional la convocatoria de la asamblea legislativa reclamada en forma casi unánime por los bloques parlamentarios opositores. En una declaración dada a conocer este mediodía, el legislador sostiene que el problema tiene un aspecto legal y otro político, correspondiéndole a él expedirse únicamente sobre el primero.

En el documento, Luder propicia que el justicialismo convoque a "una amplia reunión multisectorial para considerar la actualidad nacional, fortalecer el proceso institucional y promover las rectificaciones que sean necesarias".

En la parte final de su declaración, el titular del Senado sostiene, refiriéndose al proceso interno del justicialismo, que "un consejo nacional del Partido Justicialista, integrado por nuestros mejores hombres, con poder de convocatoria, estará en condiciones de unir al peronismo" y "revertir el proceso de deterioro que hemos sufrido en los últimos meses".

Al negar la convocatoria de la asamblea legislativa, Luder confirmó lo adelantado ayer por el ministro del Interior, Roberto Ares en el sentido de que el titular del Senado estimaba que no correspondía la reunión conjunta de ambas cámaras del Congreso.

La declaración fue recibida con evidente desagrado y sorpresa por los legisladores de la oposición, algunos de los cuales recordaron que Luder declaró el viernes último que era su obligación convocar la asamblea si se recibía el pedido formal de algún sector del parlamento.

El lunes, el presidente del Senado emitió una nueva declaración, aclarando que estaba estudiando "si correspondía", la convocatoria y, hoy, terminó negando la posibilidad constitucional de realizar la asamblea, haciendo suyos los argumentos legales del verticalismo.

La convocatoria de la asamblea legislativa había sido solicitada hasta esta tarde por los bloques del MID, grupo de trabajo, Partido Revolucionario Cristiano, UCR, Partido Intransigente y Partido Bloquista, en ese orden.

El pedido presentado por el radicalismo estaba suscripto por todos los senadores, los 51 diputados de ese partido y la casi totalidad de los representantes opositores en la Cámara baja.

La declaración

El texto completo de la declaración dada a conocer al mediodía por Italo Luder es el siguiente: "En el día de ayer solicité una reunión del bloque de senadores del frente justicialista, a fin de informar a sus integrantes los términos de mi conversación con la señora presidente y sobre numerosos pedidos de reunión de una asamblea legislativa por parte de legisladores de ambas Cámaras.

En todos ellos se invoca, principalmente, la necesidad de tratar la grave emergencia nacional por las dos Cámaras del Congreso reunidas en asamblea. Al respecto, expresé mi opinión que el problema tiene dos aspectos: uno jurídico y otro político; y que es obvio que, en mi carácter de presidente del H. Senado de la Nación y, por lo tanto, de la eventual asamblea legislativa, sólo me corresponde pronunciarme sobre el primero de tales aspectos, mediante una resolución oficial debidamente fundada en las prescripciones constitucionales y legales que rigen su convocatoria y funcionamiento. Ello no obsta que yo haya adelantado en dicha reunión mi opinión sobre la imposibilidad de encuadrar tales pedidos en las prescripciones constitucionales pertinentes, sin perjuicio que en su momento explicite y fundamente esta opinión en una resolución oficial como corresponde, dada la naturaleza de las presentaciones.

También hice conocer en la reunión precitada, que al margen de esa resolución de tipo jurídico, yo considero que fuera del ámbito legislativo es importante que el justicialismo promueva una amplia reunión multipartidaria para considerar la actualidad nacional, fortalecer el proceso institucional y promover las rectificaciones que sean necesarias, procurando reencontrar el camino de las coincidencias nacionales que señaló el general Perón. Esta decisión, escapa a mi órbita funcional y corresponde a los organos de conducción de mi partido. Creo que será útil un auténtico sinceramiento con la realidad que estamos viviendo y la búsqueda de soluciones de conjunto que consigan superar los intereses sectoriales.

Un consejo nacional del partido dialoguista, integrado por nuestros mejores hombres, con poder de convocatoria, estará en condiciones de unir al peronismo, consumar su reorganización interna y revertir el proceso de deterioro que hemos sufrido en los últimos meses. Un retorno a las fuentes doctrinarias del movimiento, será el punto de convergencia de amplios sectores de la juventud y de la clase media para restablecer con el estamento obrero, el bloque nacional que pueda garantizar la revolución en paz que el pueblo argentino reclama".

La decisión del titular del Senado cuestionó Perette

Rechazó todo intento de golpes y dijo que ahora los legisladores deben autoconvocarse. Serias acusaciones

BUENOS AIRES, 4 (NA). — El senador radical Carlos Humberto Perette sostuvo que "es necesario rechazar todo intento de golpismo sin destino, pero también el golpismo que se quiere incubar desde la Casa de Gobierno porque prefieren salir por el enjuiciamiento de las armas en vez del enjuiciamiento de los poderes constitucionales".

Al hablar en un programa radial Perette fustigó duramente la decisión del titular del Senado, Italo Luder, de no convocar a la asamblea legislativa y sostuvo que ella no puede ser reemplazada por una reunión multipartidaria, como lo ha propiciado el presidente provisional del Senado ya que el país necesita una multiparlamentaria.

Afirmó también que lo que correspondía ahora era la autoconvocatoria de los legisladores, y que, ante la actitud de Luder, consideraba que el presidente de la Suprema Corte de Justicia, Miguel Angel Bercaitz, debía presidir la reunión.

El legislador radical exaltó la mesura que muestran las Fuerzas Armadas a pesar del tributo de sangre que les exige la hora, y afirmó que la perspectiva del juicio político mantiene plena vigencia, pero no para enjuiciar al justicialismo, sino al grupo dominante de poder que lo lleva a la crisis al propio justicialismo.

Perette, que fue entrevistado en el programa "de cara al país", recordó que la Unión Cívica Radical afirmó que el "país vive un grave estado de emergencia nacional", razón por la cual señaló la necesidad de lograr un compromiso nacional para salvar la República. No para salvar un hombre o un grupo político, sino para evitar que el país caiga en el desasosiego, en el caos y en el fracaso total, al que nos ha llevado el grupo dominante de poder que está a espaldas de la República".

"De manera que nosotros —expresó más adelante Perette— le decimos no a todo golpismo, pero le decimos no a todo el desgobierno que padece la República, y consideramos que el parlamento debe asumir el rol trascendente que la hora le adjudica".

Enseguida señaló Perette que cuatro son las soluciones constitucionales que caben en la República: 1) La licencia presidencial; 2) La renuncia espontánea de la presidente; 3) El funcionamiento de la asamblea legislativa, y 4) El juicio político como instrumento constitucional para reparar las horas de daño e incertidumbre en el país.

Sin embargo, sostuvo que no le interesaban ya las decisiones presidenciales y que lo fundamental es que el parlamento aparezca en la plenitud de sus derechos para poder darle una vía institucional al país, para que a través de una multiparlamentaria la dé al país las bases, las pautas, las ideas, las soluciones que le permitan hallar una salida que es impostergable.

La unificación del peronismo y una eventual lista única

(De nuestra corresponsalía en la Capital)

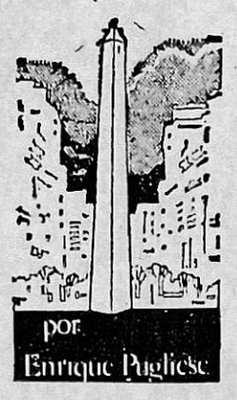

BUENOS AIRES, 4.— ¿Habrá lista única —como en los viejos tiempos— en el congreso justicialista para la nominación del nuevo consejo nacional partidario? Elías Adre, gobernador de San Luis, adscripto ahora nitidamente al ultraverticalismo, declaró que "a mi criterio, quienes pensamos que la señora de Perón es la legítima heredera del teniente general Perón, presentaremos una lista propia a los congresales nacionales del partido". Con esto quería significar que no se estaba dispuesto, en dicho sector, a negociar conducciones compartidas para la nueva etapa a desarrollarse desde el 6 de marzo.

A su vez, un personaje nacional de alta gravitación, el senador Italo Argentino Lúder, integrante del "grupo de los 10", junto a sindicalistas y políticos opositores al entorno presidencial, afirmó —aprovechando su declaración de que no corresponde, jurídicamente hablando, convocar a la asamblea legislativa— que "un consejo nacional del partido (el próximo) dialoguista, integrado por nuestros mejores hombres, con poder de convocatoria, estará en condiciones de unificar al peronismo, consumar su reorganización interna y revertir el proceso de deterioro que hemos sufrido en los últimos meses". "Un retorno a las fuentes doctrinarias del movimiento —sigue diciendo Lúder— será el punto de convergencia de amplios sectores de la juventud y de la clase media para restablecer con el estamento obrero el bloque nacional que pueda garantizar la revolución en paz que el pueblo argentino reclama".

En la postura planteada por Adre sería caudillo indiscutido el senador nacional por Jujuy, José Humberto Martiarena, y no dejaría de prestar su apoyo Raúl Alberto Lastiri. En cuanto a la oposición al ultraverticalismo no sería de extrañar que la acaudille Julio Romero, gobernador de Corrientes, quien ha invitado "a medio gobierno y a medio partido", a admirar en su propia tierra el desarrollo de las tradicionales fiestas de carnaval. En suma, que, en vísperas de realizarse el importante cónclave político, sólo se conocen ideas generales de los contendores, pero se ignora, todavía, la actitud que han de adoptar Victorio Calabró —que tiene muchos congresales adictos— y Lorenzo Miguel que, indudablemente, pesa en la decisión final de muchos congresales de la rama gremial.

...a posibilidad de una ...utoconvocatoria se ...onsidera en diputados

...UENOS AIRES, 4 (NA).— ...Cámara de Diputados de la ...ión continuó considerando ...atribuciones para autocon...carse sin necesidad de la ...via cita o autorización del ...er Ejecutivo.

...a sesión, que se prolongó ... tres horas, mostró la ma... de las bancas vacías, con ...agravante de que durante ...a la jornada no se contó ... "quórum" en el edificio.

...iputados, que se aplica des... la semana anterior al de... en torno a sus facultades ...a autoconvocarse, continúa ...orando la segunda convoca... a sesiones extraordinarias ...mulada por el Poder Ejecu...

...l primer orador fue Fernan... Mauhum (UCR, Córdoba) ...en afirmó que el radicalismo ...sconoce las facultades del ...der Ejecutivo, ya legales o ...stitucionales, para suspen... las sesiones extraordinarias ... Congreso, una vez que las ...nvoca".

...Respecto al derecho a la au...convocatoria, explicó que le ...n propias y exclusivas. Re...rdó antecedentes de 1892 y ...949.

...En términos similares se ...ronunciaron Carlos Auyero ...Grupo Justicialista de Traba..., Buenos Aires), Jorge Fe...reira (Línea Popular, Entre ...ríos) y Héctor Portero (In...transigente, Buenos Aires).

La Cámara de Diputados pasó a cuarto intermedio hasta el miércoles 10, a las 17. Las deliberaciones se habían prolongado desde las 18.55 hasta las 21.35.

Suspensión de las sesiones del Senado

BUENOS AIRES, 4 (NA). — A fin de evitar un debate de imprevisibles derivaciones, el bloque oficialista del Senado decidió que el alto cuerpo no sesionase hoy.

Conocida la decisión del presidente provisional del cuerpo, Italo Argentino Lúder, por la cual desestimó la convocatoria de la asamblea legislativa, se preveía que los sectores opositores efectuasen duros planteos en el recinto.

De tal modo se postergó una vez más el reinicio de las sesiones extraordinarias en el Senado, estimándose que la Cámara será convocada para la semana próxima.

Amén de los planteos en torno a la asamblea, la bancada radical propondría el tratamiento sobre tablas de un proyecto por el cual propiciaban una interpelación masiva de ministros del Poder Ejecutivo.

Los puntos principales giraban sobre la vigencia de la libertad de expresión, las actividade de la "Triple A" y un pormenorizado análisis de la situación nacional en los aspectos político, económico y social.

Chispazos

Por IAN

Herreras, que estaría en Uruguay, retornará nuevamente a Ginebra

BUENOS AIRES, 4 (NA). — El secretario general de la Confederación General del Trabajo (CGT), Casildo Herreras, quien según versiones periodísticas se encontraba desde hace varios días en Montevideo, retornará nuevamente a Ginebra para continuar participando de la reunión trimestral del Consejo de Administración de la organización Internacional del Trabajo (OIT), trascendió hoy aquí en fuentes gremialistas.

Fuentes periodísticas revelaron que Herreras se hospedó en el Hotel Casino Municipal del balneario Carrasco, el mismo donde se alojó recientemente el ex presidente de la Cámara de Diputados, Raúl Lastiri y su esposa, Norma López Rega de Lastiri.

En medios políticos llamó poderosamente la atención que el líder sindicalista no retornara a esta capital, pese a las cruciales negociaciones que llevan a cabo las organizaciones obreras para obtener rectificaciones en el gobierno y analizar el plan económico de emergencia que se propone aplicar el ministro de Economía, Emilio Mondelli.

La CGT se ha hecho representar en la reuniones por su secretario general adjunto Adalberto Wimer, a quien han secundado otros miembros del consejo directivo.

El domingo, viajeros procedentes de Madrid en un vuelo de la compañía Iberia, dijeron haber visto descender a Herreras en Río de Janeiro, desde donde se habría trasladado a Montevideo.

Comenzó ayer el llenado de la presa Futaleufú

RAWSON, 4. (Télam). Comenzó el llenado de la cuenca del embalse Futaleufú, en el complejo hidroeléctrico del mismo nombre, en la provincia del Chubut.

Con tal motivo se realizó un sencillo acto que contó con asistencia de autoridades provinciales y militares y dirigentes gremiales.

Cumplida la ceremonia los presentes se trasladaron a la margen izquierda del embalse para observar la puesta en funcionamiento del descargador de fondo, que dio comienzo al llenado de la presa.

Un alto jefe naval llegó a Río Gallegos

RIO GALLEGOS, 4 (Télam). — El comandante del Area Naval Austral, contralmirante Norberto Bonesana, arribó hoy a esta ciudad procedente de Tierra del Fuego, para efectuar una visita de inspeccion a las instalaciones del Comando de la Fuerza de Infantería de Marina, Nº 1.

Ademas, cumplirá visitas protocolares a las autoridades dela Intervencion Federal, al intendente municipal y al obispo diocesano.

Quiniela de Mendoza

El Banco de Previsión Social dio a conocer el extracto de la quiniela sorteada anoche por la Lotería de Mendoza.

1º	Premio	192
2º	"	604
3º	"	179
4º	"	327
5º	"	270
6º	"	105
7º	"	125
8º	"	928
9º	"	003
10º	"	246
11º	"	878
12º	"	703
13º	"	074
14º	"	836
15º	"	256
16º	"	395
17º	"	366
18º	"	765
19º	"	472
20º	"	420

Córdoba

CORDOBA, 4. (NA) — Primeros premios de la lotería sorteada esta noche:

39760	....	$ 4.000000
2362	....	" 320.000
13235	....	" 60.000
38375	....	" 40.000
27463	....	" 20.000
10123	....	" 12.000
12515	....	" 12.000
28021	....	" 12.000
32915	....	" 12.000
42253	....	" 12.000

Estalló una bomba en un tren en Londres

Minutos antes habían descendido del convoy 700 pasajeros. Atentado del IRA

LONDRES, 4 (UPI). — Una poderosa bomba plantada por terroristas, estalló esta mañana en un tren suburbano, después que descendieron todos sus pasajeros en la hora de mayor tráfico y en momentos en que se dirigía a un cobertizo alejado de la atareada estación. Ocho personas resultaron heridas en un tren que acerto a pasar en el momento de la explosión.

"Si la bomba hubiera estallado unos momentos antes —manifestó un vocero de los ferrocarriles británicos—, habría sido una carnicería".

Scotland Yard dijo que, aparentemente, la bomba debió estallar en la estación de la calle Cannon, en el lado sur del río Támesis en Londres. La estación es un importante terminal para los pasajeros procedentes de los suburbios del sur.

El rapido de las 7.49 A. M., procedente de Seven Oaks, había descargado a unos 700 pasajeros, aguardando 12 minutos en la plataforma para dirigirse seguidamente a un cobertizo vacio cuando ocurrio la explosion en el segundo de sus ocho vagones.

El coche en el que se encontraba la bomba quedó virtualmente destrozado, un segundo vagon sufrió daños y otros dos descarrillaron. Se calcula que la bomba debia pesar unos seis kilos. Luego se hallo una segunda bomba en otro vagón, la que pudo ser desarmada.

Los heridos, cinco hombres y tres mujeres, se encontraban en el primer vagón del convoy de las 8.47 A.M., que corría de la calle Cannon a Gravesand, y que paso por una trocha paralela con 70 personas a bordo en momentos de la explosion.

Todos los heridos fueron atendidos por cortes y conmoción en el hospital Buy, y dados inmediatamente de alta.

Esta fue la novena bomba que estalla en Londres desde hace tres semanas, cuando murió en una huelga de hambre en la carcel el miembro del ilegal "Ejercito Republicano Irlandés" (IRA), Frank Stagg, pero la primera que explota en un servicio de transporte público londinense.

Scotland Yard considera que es el comienzo de una arremetida terrorista contra los servicios publicos de trenes, subterraneos y ómnibus. Las autoridades pidieron a los pasajeros que se hallaban en el tren donde ocurrió el atentado, que se presenten a declarar a fin de establecer cómo pudo ser colocada la bomba en el viaje de 46 minutos y 10 paradas.

Mercado cambiario

BUENOS AIRES, 4. (Télam). — Las cotizaciones de las divisas en los mercados de cambios, fueron las siguientes:

Monedas	Financiero Com.	Financiero Vend.	Comercio Exterior Com.	Comercio Exterior Vend.
Inglaterra	154,44	155,15	185,32	186,20
Estados Unidos	76,70	76,90	92,04	92,29
Francia	1.699,67	1.711,79	2.039,61	2.054,38
Italia	9,61	9,71	11,53	11,66
España "A"	114,97	119,12	137,97	142,96
España "B"	111,14	115,27	133,37	138,34
Alemania	2.973,66	2.989,10	3.568,39	3.587,31
Finlandia	1.994,20	2.018,62	2.393,04	2.422,61
Holanda	2.854,01	2.869,14	3.424,81	3.443,34
Bélgica Fin.	189,45	191,48	227,34	229,80
Bélgica Conv.	194,89	196,17	233,87	235,43
Suiza	2.958,32	2.973,72	3.549,98	3.568,85
Japón	25,40	25,54	30,47	30,65
Canadá	77,60	77,88	93,12	93,46

Divisas	Financiero Especial Com.	Financiero Especial Vend.	Mercado Libre Com.	Mercado Libre Vend.
Inglaterra	219,67	220,65	481,23	492,25
Estados Unidos	109,10	109,37	239.—	244.—
Francia	2.417,66	2.434,58	5.296,24	5.431,44
Italia	13,67	13,81	29,95	30,82
España "A"	163,54	169,41	358,26	377,96
España "B"	158,09	163,95	346,31	365,76
Alemania	4.229,81	4.251,21	9.266,03	9.484,28
Finlandia	2.836,60	2.870,96	6.214.—	6.405.—
Holanda	4.059,61	4.080,59	8.893,19	9.103,64
Bélgica Fin.	269,48	272,33	590,33	607,56
Bélgica Conv.	277,22	279.—	607,30	622,44
Suiza	4.207,99	4.229,34	9.218,23	9.435,48
Japón	36,12	36,32	79,13	81,03
Canadá	110,38	110,76	241,80	247,10

Las cotizaciones de Inglaterra, Estados Unidos y Canadá están dadas por unidad, las restantes, cada 100 unidades.

SOLICITADA:

CARNES

Precios de venta de carne de novillo, a minoristas, vigentes en otras Provincias:

CIUDAD DE BUENOS AIRES	$ 67.00 el Kg.
CORDOBA	$ 66.00 el Kg.
SAN JUAN	$ 66.00 el Kg.

En la Provincia de Mendoza, pese a no ser zona productora de hacienda vacuna, rige el precio de $ 65.00 el Kg.

ES OTRO ESFUERZO EMPRESARIO

Cámara de Frigoríficos Regionales de Cuyo
Cámara de Industriales de la Carne
Asociación de Cooperativas de Carnes y Subproductos de Mendoza

5|3|F|49277|5|3

¡GRACIAS!
Espíritu Santo
POR LA GRACIA CONCEDIDA
L. C. de P.
5|3|F|49041|5|3

¡GRACIAS!
Espíritu Santo
POR EL FAVOR RECIBIDO
O. M. V.
5|3|C|46|5|3

¡GRACIAS!
Espíritu Santo
POR LA GRACIA CONCEDIDA.
L. R.
5|3|C|960|5|3

¡GRACIAS!
Espíritu Santo
E. V.
5|3|C|944|5|3

¡GRACIAS!
Espíritu Santo
POR LA GRACIA CONCEDIDA
Nery y Margarita
5|3|C|945|5|3

¡GRACIAS!
Espíritu Santo
POR LA GRACIA CONCEDIDA
L. R. y S. A.
5|3|C|49|5|3

¡GRACIAS!
Espíritu Santo
POR LA GRACIA CONCEDIDA
SILVITA
5|3|F|49186|5|3

¡GRACIAS!
Espíritu Santo
POR LA GRACIA RECIBIDA
J. P. G.
5|3|C|881|5|3

¡GRACIAS!
Espíritu Santo
POR EL FAVOR RECIBIDO
BEATRIZ
5|3|C|858|5|3

¡GRACIAS!
Espíritu Santo
POR LA GRACIA CONCEDIDA
G. M. D.
5|3|C|892|5|3

¡GRACIAS!
Espíritu Santo
POR FAVORES CONCEDIDOS
E. G.
5|3|C|856|5|3

¡GRACIAS!
Espíritu Santo
POR EL FAVOR RECIBIDO
M. R. de M.
5|3|C|830|5|3

GUIA PROFESIONAL

MEDICOS

POLICLINICO PRIVADO
Atención médica permanente: adultos, niños, partos, cirugía, R-X, laboratorio, internación. — Particulares y Mutuales — Rivadavia 1048 - Godoy Cruz. Teléfonos 221118 y 226500
2|3|F|48599|28|3|A

Dr. OSCAR E. CAMINOS
...inica y Cirugía. Obesidad. Vá...es. Vejez. Enf. Venéreas. Impo...ncia. Mutuales. Sarmiento 777, ...l. 241768. De 11 a 13 y 17 a 21 ...ras. 9-1-F-Pte.

Dr. RODRIGUEZ SAA
CLINICA MEDICA
Dra. RODRIGUEZ SAA
PIEL - DEPILACION
...rtínez de Rosas 2055 (entre ...pacha y Parana). Teléf. 230063. 24|7|F|77882|Pte.

MIGUEL ANGEL CHIRINO ZARATE
...nica. Enfermedades de la mujer ...vención cáncer. Tratamientos ...ecializado extranjero. Mutuales ...a 1856 - Teléfono 250237. 20|1|F|50705|Pte.|8

HOMEOPATIA

Dr. DANIEL J. LISSIN
...nde días 11, 12 y 13 de marzo, ...u nueva dirección: H. Yri... 117, Cdad. Reservar... 291718. 2...

Dr. ALBERTO GRUENBERG
Atiende 9-10 marzo. Retirar turnos lunes a viernes 16.30 a 20.30 hs. - Marconi 780 - Godoy Cruz.
5|3|C|920|9|3

APARATO DIGESTIVO

Dr. OMAR MUSRI
Atiende Mendoza: Sanatorio Policlínico Guaymallén - Tel. 218052. San Martín: Sanatorio Argentino Rivadavia: Sanatorio Carrasco y Bertona
6|2|F|62272|Pte

Dr. NESTOR MATUSCHKA
Clínico. Aparato digestivo, hígado, estómago, intestino, hemorroides. Diariamente desde las 17. Turnos: a los Tels. 291752 y 248241. - Colón 185. 4º piso. 6|2|F|44460|Pte.|5

Dr. LUIS CHRABALOWSKI
Cirugía Aparato digestivo. Hígado. Vías biliares. Turnos: Jorge A. Calle 326. Tel. 214441. Ciudad.
6|5|F|Pte.|A

VIAS URINARIAS

Dr. MANUEL BIANCHI
...ñón, vejiga, próstata y genitales. Esterilidad masculina. Turnos desde las 16 horas. Teléf. 256234. ...gustín Alvarez 250.
4|6|F|66024|Pte.

Dr. ALBERTO PABLO CORICA
ESPECIALIZADO EN EE. UU. Enfermedades vías urinarias. Adultos y niños. Colón 532. - Turnos: Teléfonos 240835 y 252553.
29|1|F|29090|Pte.

Dr. JORGE L. FAVIER
CIRUGIA - VIAS URINARIAS IMPOTENCIA
Reservar turno - Rioja 934
9|11|Pte.-A

UROLOGIA

Dr. ALBERTO D. BEKERMAN
ESPECIALIZADO EN EE. UU.
Cirugía, Riñón, Vejiga, Próstata, Genitales, Adultos, Niños. Esterilidad - 9 de Julio 1189, 2º "15". Turnos: 231915 - 247445.
10|2|C|800|11|3

NUTRICION

Dr. MINUCHIN
Obesidad, Diabetes, Delgadez, Gota, Arteriesclerosis, Aparato digestivo. Turnos. Roca 20, Las Heras. Tel. 254402. Amigorena 80, Ciudad. Tel. 244777.
3|12|F|Pte.

OBESIDAD

Dr. MARIO R. LEVIN
OBESIDAD
Director Centro Médico - Modelación Corporal Post Parto y Obesidad. Gimnasia modeladora. Masajes manuales y electrónicos. Baños a vapor individuales. Parafina reductora. Bronceado. Fisioterapia. San Martín 1464, G. Cruz, T. 246897 Se atienden todas las Mutuales.
31|8|F|37535|Pte.

Dr. ALBERTO SEVILLA
Director de los Institutos Médicos de obesidad, asma y alergia de Mendoza, Córdoba y Buenos Aires. Obesidad y celulitis deformantes. Várices y hemorroides, tratamientos sin operación y sin dolor. Departamentos especializados: Asma, Alergia, Cardiología, Ginecología, Cirugía plástica y estética. Injertos de cabellos (Prof. Tomás Hughes y Edgardo Escobar). Avenida Colón 232. T. 290006 - 241440. Atendemos mutualizados. Horario de 7 a 12 y de 15 a 20 horas.
28|11|F|31160|Pte

VARICES

Dr. SPINETTA REGUERO
Várices - Trat. no operatorio por electro fulguración. Cirugía Espec. España. Turnos: Junín 218. Barrio Bombal. Tel. 244111. Pte.

ESPECIALISTAS EN CORAZON

CARDIOLOGIA DE URGENCIA
Atención permanente y Electrocardiogramas a domicilio - Teléf. 242417 - 249001.
5|2|C|580|659|8|3

ROBERTO WINTER
Médico Cardiólogo. - Electrocardiogramas - Fonocardiogramas - Ergometría - Radioscopias. - Atiendo mutuales. - Rivadavia 430. Tel. 245423. Mendoza.
15|2|C|113|16|3

(Más avisos en la página 8)

Se anuncian soluciones en el problema de los combustibles

El secretario de Energía dijo que también se conocerán las nuevas tarifas. Aumento en la producción de carbón

BUENOS AIRES, 4 (NA). — El secretario de Energía, Raúl Ernesto Guiscardo, anunció esta tarde que en el próximo fin de semana quedará solucionado el problema de los combustibles al que calificó de grave.

Anticipó que las medidas contempladas en el plan económico de emergencia del ministro de Economía, Emilio Mondelli, tendrán concreción entonces, agregándose a ellas las nuevas tarifas de los combustibles, que permitirán satisfacer los reclamos de los sectores empresarios y laborales.

Guiscardo hizo este anuncio en el curso de la conferencia de prensa a la que convocó expresamente para referirse al accidente ocurrido el sábado último en la boca de la mina de Río Turbio. Dijo que ese accidente no ha afectado en absoluto a la producción, como quedó de manifiesto al restablecerse el trabajo cinco horas después de ocurrido el fortuito deslizamiento de roca estéril.

Añadió que después del accidente ocurrido en la mina número tres en abril del año anterior, habían sido superados los entorpecimientos que ocasiona en el ritmo del trabajo, lográndose posteriormente acrecentar las cifras de producción.

Durante todo el año 1975 el promedio mensual de producción fue de 70.000 toneladas de carbón, lo que permitió obtener en el año 850.000 toneladas en conjunto.

La producción obtenida en los dos primeros meses de este año muestra un rendimiento mensual de cien mil toneladas, cifra que representa 30.000 toneladas más que en los mismos meses de 1975, lo que se ha logrado en un período de dificultades y tropiezos en la organización interna del trabajo.

No obstante ello, la proyección anual anticipa para este año un rendimiento de 1 millón 200 mil toneladas en carbón, cifra que representará un incremento de aproximadamente el 40 por ciento. Diariamente, se sacan de las entrañas de la mina 3.200 toneladas de carbón, lo que muestra un incremento notable en el rendimiento diario de la labor.

Guiscardo, quien se encontraba en compañía del administrador general de Y.C.F., José Demetrio Pajares, no dio más precisiones.

Dijo que anuncios de mayor trascendencia van a ser conocidos junto con el plan económico de emergencia, pues ellos abarcan toda la infraestructura que es indispensable articular para obtener carbón de las entrañas de la tierra.

Entre los aspectos de la infraestructura, que serán más ampliamente considerados, mencionó a la energía eléctrica, los vagones para el transporte del mineral, las casas para residencia permanente del personal, al que se le están entregando en propiedad, las locomotoras para el arrastre de los trenes, el puerto de Punta Loyola y la planta de lavado y depuración de los minerales extraídos. A pesar de ello, manifestó que con la actual infraestructura se puede acrecentar igualmente la producción, lo que asegura el éxito en la meta propuesta.

De esta manera, el ingeniero Pajares afirmó que el objetivo del plan trienal de producir 1.500.000 toneladas en 1977 es facilmente alcanzable, como también el programa de construcción de viviendas para una población de 50.000 personas. Anticipó que dentro de ese plan, el lunes se abrirá una licitación para la construcción de 600 viviendas, en tanto hoy se había publicado en los diarios la correspondiente al llamado para las construcciones de duchas y lampareria. "Queremos que el minero salga limpio de su trabajo" manifestó el ingeniero Pajares, cuya carrera se ha desarrollado en las galerías subterráneas programando la producción carbonera.

La Presidente recibe en la Casa Rosada a una delegación del personal de Gas del Estado, que le hizo entrega de un presente. (Radiofoto de NA).

Proyéctase la ampliación de redes de gas natural

Un estudio en tal sentido se entregó a la Presidente

BUENOS IARES, 4 (Télam) — La presidente de la Nación, María Estela Martínez de Perón, recibió esta mañana al secretario de Energía, directivos de la empresa Gas del Estado y delegados de trabajadores de ese ente, quienes le hicieron entrega de un importante estudio que contempla la ampliación de redes de distribución de gas natural a la población.

El secretario de Energía, Raúl Ernesto Guiscardo, dijo que "este plan no es de mediano ni de largo plazo, sino que, por el contrario, en razón de su aplicación inmediata, va a producir una satisfactoria economía en erogación de divisas, que por ser indispensable, constituye la contribución del sector deenergía al plan económico de la Nación".

Con motivo de cumplirse mañana 31 años de la nacionalización de Gas del Estado los visitantes hicieron entrega a la jefe del Estado de una medalla recordatoria y una plaqueta, al tiempo que ratificaron su decidido apoyo y adhesión a la gestión de gobierno y solicitaron su mediación para materializar la construcción de un sanatorio destinado a la atención del personal de la empresa.

Además del secretario de Energía, se hallaban presentes el interventor en la empresa, coronel Guillermo Barrera Guzmán; los funcionarios Ricardo Napal, Arturo Podestá, Dalmiro García Plaza, Daniel Rodríguez y Osvaldo Acero y el titular de la Federación de Trabajadores de Gas del Estado, Juan Facciolo.

Luego de la entrevista, el ingeniero Guiscardo manifestó que el mencionado estudio fue entregado, por disposición presidencial, al ministro de Economía, destacando que "el aporte de Gas del Estado es ca energética tiene como uno fundamental, porque la política de sus sustentos principales la sustitución progresiva de los derivados líquidos del petróleo por gas.

Expresó después que "le hemos manifestado nuestro agradecimiento a la señora presidente por los positivos anuncios que tuvo la deferencia de comunicarnos en forma anticipada, ya que mañana los hará público. Concretamente, están referidos a obras que interesan al desarrollo de la empresa".

A su vez el titular de la Federación de Trabajadores de Gas del Estado afirmó que "el pensamiento del gremio está consustanciado con los postulados que está llevando a cabo la señora presidente de la Nación, a quien hemos manifestado nuestra voluntad de colaboración en la medida en que nos sea posible brindarla.

Aclaración de Gas del Estado

BUENOS AIRES, 4 (NA). — Las autoridades de Gas de Estado anunciaron que mañana pondrán en marcha las obras de construcción de la planta recuperadora de etano, propano, butano e hidrocarburos superiores del gas, en la zona de General Cerri, próxima a la ciudad de Bahía Blanca.

El anuncio inicial indicaba que "mañana sería habilitada oficialmente la planta" lo que provocó la investigación periodística, pues no se tenía conocimiento de que las obras hubiesen sido emprendidas anteriormente. A raíz de este pedido de aclaración, la empresa indicó que, en realidad, se pondría en marcha el plan de obras mediante la presencia del interventor actual, teniente coronel Guillermo Barrera Guzmán, quien viajará expresamente a Bahía Blanca.

PUBLICACION CIENTIFICA

ciencia

3 (tres) números $ 600,00

SUSCRIBASE EN:

Ediciones C.E.I.M.C.E.I.M.
Sarmiento 165 – 3er. Piso – Of. 325
Bolsa de Comercio de Mendoza
MENDOZA – ARGENTINA

FRANCISCO GARCIA E HIJOS
S. A.
Necesitamos Choferes
Larga distancia con experiencia y certificado de trabajo.
Edad hasta 40 años.
Inútil presentarse sin estos requisitos.
Av. Sarmiento y 9 de Julio - San Rafael
HORARIO DE COMERCIO
2|3|F 48568 5 3

Secuestraron a un joven empresario en Santa Fe

Un grupo fuertemente armado perpetró el hecho

SANTA FE, 4 (NA). — Al tiempo que la policía provincial confirmó hoy el secuestro del joven empresario León Kosack, de 29 años de edad, capturado esta madrugada en su domicilio por un grupo fuertemente armado, otras fuentes vinculadas a medios empeñados en la lucha antisubversiva admitieron que podría encontrarse a disposición de las fuerzas de seguridad.

En un principio y luego que la esposa del empresario denunciara el secuestro, las autoridades policiales negaron tener conocimiento de que se tratara en realidad de un procedimiento llevado a cabo por efectivos de la repartición.

Según la denuncia, el secuestro de Kosack se produjo alrededor de las 4 de hoy, luego que un grupo de unas 10 personas portando armas de grueso calibre se hiciera presente en el domicilio particulr del empresario, calle Vélez Sársfield 3742, del barrio Candiotti de esta capital.

Kosack, de nacionalidad argentina y padre de tres niños, les franqueó la entrada luego que los desconocidos argumentaran que eran policías.

Señala además la denuncia que una vez en el interior de la finca, los desconocidos obligaron al dueño de casa a echarse boca abajo mientras procedían a efectuar una rápida recorrida por las dependencias de la vivienda.

Tras la requisa —según puntualizó la esposa de Kosack— los desconocidos se llevaron consigo al empresario con el que partieron en uno de los automóviles que los aguardaban en la calle.

La esposa de Kosack formuló la denuncia a las 5.30, luego que a media mañana la policía señaló que desconocía el hecho, el secuestro fue admitido en la jefatura de la repartición.

Por otra parte, vecinos del matrimonio revelaron hoy que los desconocidos llegaron al barrio en cinco automóviles, cuatro Ford Falcon, uno de ellos color blanco, y un Fiat 128 color té.

Sobre los medios de movilidad utilizados por los presuntos secuestradores no se dio ninguna información en fuentes policiales.

Murió otro de los extremistas heridos

SANTA FE, 4 (NA).— Bajo estrictas medidas de seguridad fueron trasladados hoy a la seccional 4ª de la policía provincial, en esta capital, dos de los tres extremistas sobrevivientes del enfrentamiento registrado efectivos combinados de seguridad y un grupo subversivo que se ocultaba en una casa deshabitada próxima a esa comisaría.

Mientras tanto, fuentes policiales revelaron hoy que en la tarde de la víspera murió el subversivo Fernando Ernesto López, de 17 años de edad y alumno de cuarto año del Colegio Nacional de esta ciudad, cuyo cadáver fue entregado a sus familiares y recibieron sepultura hoy en el cementerio local.

Con la muerte del joven López, que había recibido un balazo en la columna vertebral, ascienden a dos los extremistas abatidos durante los tiroteos del viernes. El primero de ellos fue Carlos José Cattáneo, de 23 años, estudiante, domiciliado en la ciudad de Reconquista, que fue eliminado a pocas cuadras del refugio subversivo, mientras resistía a balazos la acción de las fuerzas de seguridad.

En ese episodio también resultaron heridos los subversivos Inés María Gutiérrez, de 24 años, embarazada de seis meses, Eusebio Cabral, y Carlos Andrés Couralt, propietario de la finca utilizada como aguantadero.

Los trasladados hoy, según se supo, fueron la joven Gutiérrez y Cabral, a quienes se someterían en las próximas horas a una indagatoria procesal, en tanto Couralt permanece internado en el hospital piloto de esta capital.

CRONICA POLICIAL

Fue a visitar a su esposa y lo balearon

En la madrugada de ayer fue internado en el Hospital Central, Ramón Luna, domiciliado en Colón 1344, Guaymallén, quien presentaba una herida de bala en el abdomen, lesión que sufrió durante una frustrada visita a su esposa.

La víctima había concurrido horas antes a la casa de su suegra, en Malvinas Argentinas 2238, Guaymallén, con el propósito de ver a su esposa, de quien se halla separada desde hace algún tiempo y que reside allí con dos hijos menores. Luna llamó a la puerta de la vivienda, pero nadie atendió sus llamados. En ese inmueble habitan también Rosa Hidalgo y Juan Carlos Mangione.

Pasados unos instantes, Luna se introdujo en la vivienda escalando una medianera. Pero cuando había dado algunos pasos en el patio del domicilio fue alcanzado por un disparo de arma de fuego que accionó Mangioni al advertir la presencia del intruso. El atacante abandonó el arma (un revólver calibre 22 largo) y se dio a la fuga.

Camionero herido de gravedad en una colisión

SAN JUAN. — Un herido de gravedad fue el saldo del accidente ocurrido en Caucete, al chocar espectacularmente un ómnibus de la línea de pasajeros "La Estrella" con un camión.

Los vehículos habían partido de aquella población en dirección a San Juan y circulaban con igual sentido, cuando, en una brusca maniobra, el camión, un Mercedes Benz, se adelantó "encerrando" al transporte de pasajeros. A consecuencia de ello se produjo una fuerte colisión entre los dos automotores, que hicieron un giro en redondo sobre la ruta nacional 20.

El camión quedó considerablemente destrozado en su parte delantera y su chofer, Alfredo María Caci, de 52 años, resultó con heridas gravísimas que determinaron su internación en el hospital Rawson. El chofer presentaba traumatismo de cráneo, heridas cortantes en el cuero cabelludo, traumatismo de tórax, fracturas costal y expuesta de la pierna derecha, lo cual, según opinión de los médicos, configura un cuadro de mucha gravedad.

Los pasajeros del ómnibus no sufrieron daño alguno. Este vehículo provenía de Tucumán y era conducido por Raúl Rodríguez, de 27 años, y actuaba como guarda Victorino Páez, ambos domiciliados en Mendoza.

Un automóvil embistió a dos mujeres y volcó

Víctimas internadas. Otros accidentes

Como consecuencia de distintos accidentes de tránsito ocurridos en nuestra ciudad y departamentos, varias personas sufrieron heridas, algunas de gravedad por lo que fue necesario su hospitalización.

Pasajeros lesionados

En el carril Cervantes de Godoy Cruz, el micro de la línea 1/2 interno 16, dirigido por José Wilfredo Omar Mayola, fue embestido en su parte trasera por un camión con acoplado que conducía Ramón Nicolás Martínez. El impacto se produjo cuando el transporte detuvo su marcha para que ascendieron pasajeros. Resultó herida de consideración Norma Viviana Baldo, a la que se internó en el Hospital Central, con traumatismos múltiples. En cambio, luego de recibir atención medica se retiraron a sus domicilios, Javier Cenini, Delia de Giordano, Domingo Navarro y María Emma Quiroga, todos ocupantes del colectivo.

Mujeres embestidas

Un automóvil Renault Gordini a cargo de Felipe Angel Tucci, atropelló a dos transeúntes en la intersección de las calles Ozamis y Remedios Escalada de San Martín, de General Gutiérrez y volcó.

El accidente se produjo alrededor de las 7.40 de anteayer. Teresa Gladys Maturana y Susana Albina Gutiérrez, se encontraban paradas en el costado norte de calle Remedios Escalada de San Martín, cuando el Renault las llevó por delante cuando el conductor perdió el dominio del vehículo, que sin control fue a volcar unos metros más adelante.

La primera de las víctimas —Teresa Maturana— fue internada en el hospital Central con diagnóstico de traumatismo de cráneo con pérdida de conocimiento, traumatismo de hemitórax derecho y fracturas de húmero derecho e izquierdo y de fémur derecho. Posteriormente fue trasladada a la Clínica Pellegrina, donde también se asiste a Susana Gutiérrez, quien presentaba politraumatismos y escoriaciones múltiples. En cuanto al conductor del auto fue curado en el hospital regional de Malpú de una herida cortante en el cuero cabelludo y escoriaciones varias.

Ciclistas atropellados

Ricardo Roberto Nieve, que circulaba montado en una bicicleta por la ruta 7, en Las Catitas, fue atropellado por el automóvil Chevrolet guiado por Guillermo Celo Amprimo. El ciclista, a raíz del encontronazo, debió ser hospitalizado con fractura de húmero izquierdo, herida desgarrante en la mano derecha, heridas cortantes en el rostro y el brazo derecho con probable fractura de parrilla costal.

En tanto, Osvaldo Antonio Abel Boussy, denunció en la seccional 11ª Luján, que alrededor de las 6.30, en circunstancias en que se dirigía a la destilería de YPF a bordo de su auto Unión por calle Cipolletti, embistió a un ciclista que en forma imprevista apareció por la banquina lateral este a la altura de la planta de Gas del Estado.

El automovilista, según declaró, auxilió al ciclista y lo trasladó a la Clínica Luján, donde quedó internado por haber sufrido traumatismos múltiples con pérdida de conocimiento. Fue identificado como Desiderio Ledesma, domiciliado en Brandsen s/n., Perdriel.

Choques

En el kilómetro 73 de la ruta 40, en jurisdicción de Tunuyán, un Rambler Classic guiado por José Castillo, embistió al camión Ford F-600 que por desperfectos mecánicos estaba estacionado a un costado de la ruta, a cargo de Rogelio Trejo. A raíz del choque, Castillo sufrió heridas y debió ser internado en el hospital "Carlos Ponce" de aquel departamento.

Por otro lado, en la esquina de calles Godoy Cruz y Sarmiento de Guaymallén, se produjo una colisión entre el Rastrojero dirigido por Carlos Sufía, de 50 años y el Fiat 600 comandado por Luis Segundo Gutiérrez, de 71 años, a quien acompañaba su esposa Delfina Maldonado. A raíz del accidente, la señora de Gutiérrez resultó con traumatismo de tórax, probable fractura de clavícula izquierda y herida cortante en la oreja derecha, siendo internada en el Hospital Central.

En un incendio murió carbonizada una persona

En la tarde de ayer un incendio destruyó una precaria vivienda rural ubicada en una finca de Guaymallén, descubriendo los bomberos, cuando realizaban tareas de remoción de escombros, el cadáver del ocupante de la casa.

El siniestro se produjo alrededor de las 18.30 en un pequeño inmueble de la finca "Pedro Giménez" del distrito La Primavera.

Después de algunos minutos de labor, el personal policial sofocó el incendio, encontrando momentos más tarde el cuerpo totalmente carbonizado del morador, identificado como Juan Sepúlveda, chileno, de 60 años.

De una vivienda roban dinero, joyas y pieles

Por denuncia de la propietaria de un domicilio de la Quinta Sección, la policía tomó conocimiento de un robo de joyas, pieles y dinero por un total de 350.000 pesos.

Aida Luisa Podestá de Podavidovich, que habita en calle Rufino Ortega 202, informó en la comisaría 5ª que entre las 11 y las 13 de anteayer, lapso durante el cual ninguno de los moradores de la casa se encontraba en ella, desconocidos ingresaron a la casa utilizando llaves ganzúas y se apoderaron de aquellos elementos.

Roban alhajas por $ 200.000 en dos casas

Dos robos millonarios de joyas se produjeron en dos domicilios, uno de ellos en la capital y el restante en la Puntilla.

Aníbal Máximo Ponce, residente en Lemos 671, capital, se ausentó algunos días de su vivienda y al regresar encontró una persiana y una ventana rotas y en el interior un total desorden, signo inequívoco de que habían penetrado ladrones. Tras una compulsa de sus pertenencias, el damnificado precisó que faltaban cinco pulseras, un reloj, un par de gemelos, una gargantilla, diez cadenas, un anillo, un par de aros, dos encendedores y varias alhajas más, todas de oro, avaluado lo sustraído en 200.000 pesos.

El restante caso ocurrió en calle Ugarte 630, loteo Marianetti, de La Pputilla, donde habita con su familia Agustín Oscar Pollari. Desconocidos violentaron una ventana e iniciaron una febril búsqueda de objetos de valor, apoderándose de joyas por un total de 200.000 pesos, pero olvidaron en la habitación matrimonial una billetera que contenía dólares y pesos chilenos por la suma de 50.000 pesos nuevos.

Captura de dos delincuentes económicos

BUENOS AIRES, 4 (Télam). Los conocidos delincuentes económicos Isaac Todres y Guillermo Ricardo Forstmann, fueron detenidos por efectivos de la división defraudaciones y estafas de la Policía Federal, que venían controlando sigilosamente sus actividades al margen de la ley.

Integraban, entre otras, la organización denominada "Todres" o "vaciamiento de empresas", que perjudicó a numerosas firmas comerciales e industriales por sumas siderales.

Entre las damnificadas se encuentra Cistaplina Constructora, Campomar S.A., Compañía Industrial de Electricidad, Dalpesa y el Banco de la Provincia de Buenos Aires, además de haber cometido cuantiosas infracciones al régimen cambiario.

Los delincuentes económicos fueron detenidos como consecuencia de una solicitud de captura ordenada por el juez nacional de primera instancia en lo criminal de instrucción, Guillermo C. Ledesma, por la secretaria de Carlos López Correa, en razón de habérseles dictado prisión preventiva en la causa seguida por "administración fraudulenta y asociación ilícita".

Forstmann fue atrapado en uno de sus domicilios en Capital Federal, mientras que Todres lo fue en Mar del Plata.

Los dos individuos se encuentran actualmente alojados en el Instituto de Detención de Villa Devoto, a disposición del magistrado anteriormente citado.

Derogan normas sobre pasajes al exterior

BUENOS AIRES, 4 (Télam). — El Banco Central comunicó a las entidades autorizadas para operar en cambios y corredores de cambios, que de acuerdo con lo resuelto por la Suprema Corte de Justicia, han quedado sin efecto las disposiciones contenidas en la circular RC-539, del 19 de junio de 1975, sobre diferencia de tipos de cambio aplicados al pago de pasajes al exterior pendientes de utilización.

Por esa circular, que ahora queda sin efecto, se disponía que los titulares de pasajes en tales condiciones debían abonar dentro de los cinco días hábiles anteriores a la fecha de iniciación del viaje, la diferencia resultante entre el tipo de cambio aplicado en oportunidad de su emisión y pago, y el que regía en cada caso en ese momento en el mercado financiero de cambios (tipo cierre vendedor a clientes), mediante un depósito en cualquier entidad autorizada para operar en cambios, a la orden del Banco Central, cuenta especial circular RC-529.

Un ciclista sufrió una caída fatal en Luján

Un ciclista que en la mañana del martes se desplazaba por la ruta 40 (camino a Luján) sufrió un golpe fatal al caer imprevistamente del rodado por causas que no fueron informadas por la policía.

La víctima fue identificada como Carlos Guillermo Grellet, (casado, tres hijos), quien residía en San Martín 4530 de Mayor Drummond. El ciclista tuvo el trágico percance muy cerca de su casa, ya que se desplazaba a la altura del 4320 de aquella arteria. En determinado momento cayó de espalda al pavimento, donde quedó sin sentido. Trasladado al Sanatorio Luján de la ciudad homónima, el servicio de guardia del establecimiento comprobó que había dejado de existir en el trayecto al centro médico.

Otro caso mortal

SAN RAFAEL. — Por ruta nacional 143 circulaba en horas de la noche del martes, el ciclista Cipriano Olmeño, domiciliado en la Escuela Nacional 125 de Las Paredes y al llegar frente a la bodega Panelli, fue embestido por la camioneta Chevrolet, que guiaba Francisco Valero Martínez, residente en Hipólito Yrigoyen 2468. Olmeño sufrió graves heridas que le ocasionaron la muerte en forma instantánea.

HOY CONFITERIA DEL CASINO
JORGE VALDEZ
JONNY TRINIDAD - LOS MANQUILLAN
SANDRO: Domingo 14 Unica actuación
Estadio Pacífico
25 de Mayo 1131
2 orquestas
Reserve mesa
al tel. 218344

S.O.E.V.A.
Filial Luján
COMUNICA a los Afiliados e Inscriptos en el PLAN VIVIENDAS SOEVA LUJAN, que la Comisión Directiva convoca a todos a la Asamblea General Extraordinaria para el 6 de marzo de 1976, a las 9 horas, en el local de calle Balcarce 345, de LUJAN.
5 3 F 49190 5 3

5 3 C 87853

Programas de Radio y TV

Ofrecemos a continuación los programas de acuerdo con el detalle que nos han suministrado las respectivas teleemisoras y Radio Nacional.

VINOS GARGANTINI
SIEMPRE BUENOS ● SIEMPRE IGUALES

Canal 7 - Mendoza

12.15 Carta de ajuste con música selecta.
12.25 Apertura y santoral.
12.30 Meteoro.
13.00 Noticiero 7. Primera edición.
13.30 Matinee. Hoy: "Caprichos del corazón", con Leslie Howard y Bette Davis.
16.00 Buenas tardes, mucho gusto.
17.30 Alguna vez, algún día.
18.00 El show de los tres chiflados.
19.00 Noticiero 7 en directo.
19.30 El super-agente 86.
20.00 Noticiero 7. Segunda edición.
20.30 El Metropolitano de fútbol en directo: Racing Club vs. Vélez Sársfield.
22.30 El gran chaparral.
23.30 Crisis mundial.
0.30 Palabras para recordar. Secret. Medios Comunic.

Canal 9 - Mendoza

12.30 Noticiero en directo.
13.30 A la hora de siempre, con Hernan Rapela.
15.00 Maverick.
16.00 Ben Casey.
17.00 Supervivencia.
17.30 Este es mi mundo.
18.00 Príncipe planeta.
18.30 Capitán Marte.
19.00 Valle de pasiones.
20.00 Detective millonario, con Gene Barry.
21.00 Noticiero Nueve.
22.00 Su cine particular.

EL VINO COLOR AMOR!

LRA 6 y LRA 34 Radio Nacional - Mendoza

6.00 Música para el amanecer.
6.30 El santo rosario.
6.40 Por los senderos de la Patria.
7.30 Panorama informativo.
7.45 Música típica.
8.00 Notas y música para usted.
9.05 Variedades musicales.
9.30 Boletín cultural.
9.35 Variedades musicales.
10.05 Instituto Nacional de Vitivinicultura.
10.15 Estampa ciudadana.
10.30 Pasaporte a la música.
11.05 Danzas y cantares nativos.
11.30 Ministerio de Bienestar Social de la Nación.
11.35 El cofre de las melodías.
12.05 Folklore en Nacional.
13.00 Panorama informativo.
13.15 Pequeñas joyas de la música.
13.30 Boletín Gobierno de Mendoza.
13.35 Concierto de mediodía.
14.30 Música para todos.
15.05 Selección típica.
15.30 Cita en París.
15.45 Jazz.
16.06 El libro leído para usted.
16.20 Danzas argentinas.
16.30 Medios de comunicación social.
16.40 Cantar de las Américas.
17.00 Panorama informativo.
17.15 Concierto de la tarde.
18.05 Tango y folklore.
18.30 Boletín cultural.
19.05 Efemérides musical.
19.30 Servicio Social Internacional.
19.32 Selectas melodías.
20.05 Voces de la patria grande.
20.30 Festival Casals.
21.00 Panorama informativo.
21.15 Los grandes de la guitarra.
21.30 Fragmentos de zarzuelas.
22.05 Concierto nocturno.
23.05 Simplemente... para recordar.
23.40 Oraciones siglo XX.
24.00 a 6.00: Desde Mendoza... junto a usted.

VINOS GARGANTINI
SIEMPRE BUENOS ● SIEMPRE IGUALES

LOS ANDES

Fundado el 20 de Octubre de 1882 por el Dr. Adolfo Calle

Directoras:
Carmen Usandivaras de Calle
Elcira Videla de Schiappa de Azevedo

MENDOZA, VIERNES 5 DE MARZO DE 1976

Convención de Bancos de Provincia

A partir del 8 del mes en curso se reunirán en nuestra ciudad los gerentes generales de los Bancos de Provincia en otra de sus periódicas convenciones organizadas por la Asociación de Bancos de la Provincia de la República Argentina que en esta oportunidad cuenta con la colaboración del Banco de Mendoza. Según lo informado por las entidades organizadoras la convención tiene por objeto realizar un estudio sobre los diversos aspectos de la actividad bancaria para formular un diagnóstico cuyas conclusiones serán enviadas al Banco Central de la República Argentina. El plan de trabajo incluye además el análisis de los temas vinculados con el desenvolvimiento económico y financiero de los bancos oficiales y mixtos que funcionan en el país y realización de un análisis de la realidad económica de las provincias para determinar probables soluciones a las situaciones que se plantean en orden a la defensa y desarrollo de sus sectores productivos.

No obstante la situación de sujeción en que se encuentran las entidades bancarias a través del sistema que conduce y orienta el Banco Central, es evidente que una acción de los bancos de provincia destinada a unificar criterios y cambiar experiencias acerca del marco en que se mueven estas instituciones, reviste interés en cuanto todo ello puede conducir a perfeccionar métodos, técnicos y estructuras funcionales que permitan un mejoramiento del servicio. Sin embargo, tanto o más importante que el tratamiento de los aspectos formales puede resultar el análisis en nivel político de la problemática que afecta a los bancos de provincia Es decir que la oportunidad puede ser buena para que la convención refleje, a través de una objetiva apreciación de la situación y del cometido que compete a estas entidades, los auténticos requerimientos económicos y financieros de las provincias, que en la coyuntura actual tienen una especial acentuación. No está fuera de lugar, por supuesto, que los bancos oficiales o mixtos de provincia, por su mismo carácter de instrumentos de promoción del desarrollo regional que tienen, se transformen en intérpretes y receptores de las necesidades, inquietudes y urgencias de los sectores que sustentan la actividad económica en sus respectivas zonas. Un planteo referido a requerimientos perentorios en materia de redescuentos, auxilios financieros estacionales, líneas de crédito de promoción y efectivo apoyo a los programas de transformación y diversificación que han abordado o deben abordar las provincias, puede operar con eficacia si son sostenidos con firmeza ante las autoridades nacionales. La experiencia ha demostrado siempre que las reclamaciones aisladas carecen de fuerza para alcanzar éxito, sobre todo, como en el caso de la política financiera, cuando se trata de romper un esquema que tradicionalmente está caracterizado por el centralismo, la absorción nacional y la concentración. Además, en un país fraccionado y desintegrado en nivel regional como lamentablemente es el nuestro, existe un problema de incomunicación e inclusive de desconocimiento por parte de los organismos de decisión metropolitanos que deben resolver sobre el destino de la producción básica del interior.

Es obvio que todos estos problemas que son generados por una estructura obsoleta que no responde con la solvencia que se requiere a los pedidos siempre angustiosos de las provincias, se han agravado en la actualidad. El deterioro inflacionario, el alto precio de los insumos, la inestabilidad de los costos y la imposibilidad de formular planes de trabajo y producción, constituyen elementos que unidos a otros factores perniciosos y negativos como la falta de inversiones en sectores reproductivos, la especulación en alta escala, el desorden y la inseguridad atentan contra la pequeña y mediana empresa que configuran en gran medida el aparato productivo regional. Y a estos centros vivos de actividad es a los que es menester atender para evitar su destrucción.

Pero además los bancos de provincia pueden cubrir otras áreas importantes en orden a requerimientos de tipo social como son las viviendas económicas y toda suerte de servicios comunitarios que tiendan a apoyar el permanente esfuerzo de la población por mejorar sus condiciones de vida. La investigación y la promoción de las exportaciones adquieren en estas circunstancias una importancia semejante a la señalada en el caso de las empresas y explotaciones empresarias y económicas. Todo ello conforma un panorama que deberá ser tenido en cuenta y analizado en la convención a desarrollarse en nuestra provincia. No hay que olvidar que en momentos difíciles como los que vivimos, los pueblos reclaman respuestas concretas y lúcidas a los interrogantes regionales y nacionales.

Funcionarios de Salud Pública explican detalles del operativo.

Inician hoy fumigación aérea contra mosquitos

Los apicultores deben adoptar prevenciones

Se iniciará en la fecha la segunda etapa del operativo antimosquito. La fumigación con un producto fosforado al 3% se realizará mediante un avión cedido especialmente para esta operación por el gobierno de San Juan.

Los detalles de esta campaña fueron aportados ayer por el subsecretario de Salud Pública, doctor Luis A. Loyola, quien se hallaba acompañado por el director de Saneamiento Ambiental, doctor Enrique Luis Palazzini y otros funcionarios.

Indicó el subsecretario que las variaciones del clima que se vienen anotando desde hace un tiempo a esta parte, con alto porcentaje de humedad relativa ambiente, ha favorecido la proliferación de mosquitos. Además se ha tenido en cuenta la iniciación de tareas vendimiales en el agro, que en algunas zonas ocasionan serios trastornos a los grupos humanos que trabajan. La fumigación aérea se hará en regiones perfectamente delimitadas, donde la multiplicación de estos insectos es mayor.

Enfatizó el subsecretario que los apicultores deberán tomar las precauciones de estilo para proteger a sus colmenas hoy, mañana y el domingo.

Por su parte, el doctor Palazzini afirmó que las zonas a fumigar entre hoy y mañana medio día durante la jornada matutina, serán las siguientes: Campo Espejo, sector de Ruta 40 al norte, Jocolí, La Pega y centro de Lavalle y zonas aledañas.

El sábado por la tarde y el domingo se fumigarán laderas del río Mendoza al norte y sur, partiendo de Palmira, San Martín, Costa de Araujo, Nueva California, Junín y Rivadavia. También se fumigará el anfiteatro Frank Romero Day, Cerro de la Gloria y zonas próximas, en vista de la realización de la Fiesta de la Vendimia.

El avión que hará la tarea tendrá como base de operaciones en el primer caso el aeropuerto El Plumerillo, y en el segundo el campo de aviación de San Martín.

La droga a utilizarse, dijo el doctor Palazzini, tiene escaso poder residual y se han previsto todos los recaudos para evitar contingencias futuras. No existe peligro alguno para los animales, aves de corral y los seres humanos, añadió.

Se refirieron a la prórroga de los comicios justicialistas

Dirigentes del Frente de Unidad Justicialista explicaron su participación en el proceso eleccionario.

Dirigentes del Frente de Unidad Justicialista, corriente partidaria interna que participará en las próximas elecciones del Partido Justicialista, aclararon ayer en reunión con periodistas "cuál ha sido su participación en lo vinculado con la suspensión del proceso electoral dispuesta por la Justicia Nacional Electoral", e informaron asimismo sobre la presentación efectuada para lograr la inclusión en los padrones partidarios de unos doce mil afiliados que han quedado al margen de aquéllos.

Estuvieron el presidente del nucleamiento, ingeniero Alberto César; el apoderado, doctor Francisco Martínez Parra, y los miembros del comando y candidatos por el frente: Antonio Cassia, Guillermo Oscar Stagni, Roberto Acosta, Héctor Tula y Carlos Clemente Porte.

Reseñaron que no bien iniciado el proceso preelectoral, el FUJ fue el primer sector que realizó su presentación de constitución ante las autoridades de la Junta Electoral Provincial designada por el Partido Justicialista. Recordaron que en su oportunidad se pidió la suspensión de los términos para el comicio hasta tanto no se designaran las autoridades electorales departamentales y se decidiera sobre el padrón definitivo a utilizar. "Posteriormente —añadieron— se impugnó el padrón elegido por no ajustarse a las instrucciones emanadas del consejo superior del Partido Justicialista. Estimábamos que con el citado padrón se excluía injustamente a varios miles de afiliados. Estos, a nuestro criterio, eran defectos que debían ser subsanados para evitar nulidades futuras y demorar la reorganización".

Se dijo también que fue este sector el que solicitó a las autoridades se pusiera en vigencia un padrón partidario de confección posterior al exhibido, lo que en principio no fue aceptado, por lo que se debieron hacer presentaciones individuales de reclamo.

De esta manera —se dijo— agotadas las vías internas se resolvió elevar una petición formal al Juez Electoral. Fue así que con el patrocinio del apoderado del frente, doctor Francisco Martínez Parra se solicitó concretamente: 1º) La incorporación de los afiliados hasta el 11 de marzo de 1973, de acuerdo a las instrucciones del consejo superior; 2º) La utilización en el acto eleccionario del padrón elaborado por las autoridades partidarias en octubre de 1972, el cual presenta una diferencia de aproximadamente 12 mil afiliados respecto del actual, y 3º) Se declare expresamente la condición de afiliado y la época en que fue aceptada dicha afiliación por las autoridades partidarias, a quien se le desconoció tal condición mediante resolución Nº 6/75 de la junta electoral.

Se explicó seguidamente que ante esta presentación el Juez Federal ordenó: 1º) La remisión a la Justicia Electoral Nacional de la totalidad de las fichas existentes en el Registro de Afiliados del Partido; 2º) Correr traslado por cinco días a las autoridades del PJ distrito Mendoza, para que contesten, y 3º) Suspender todos los términos electorales, hasta tanto exista una resolución definitiva.

Luego de esta exposición, los dirigentes del frente dejaron aclarado "que en ningún momento se han hecho imputaciones" a las personas que tienen a su cargo la dirección partidaria y electoral; por lo contrario, "las mismas le merecen un profundo respeto por saberlas propietarias de una sólida formación moral y política. "Nuestra única intención —puntualizaron— es que se realice un comicio interno lo más perfecto posible a fin de que surjan de él los verdaderos representantes partidarios en el orden provincial elegidos por sus bases".

Cassia, por su parte, manifestó categóricamente que es peronista y está adherido al Partido y al Movimiento desde 1954.

Ente cooperativo fundará una colonia-granja agrofrutícola

Se hará en predio donado de 1.200 hectáreas

En el local de la CGT se realizó una reunión de prensa, para informar sobre la creación de una entidad agrícola denominada Cooperativa Agro Frutícola Granjera "Bienestar y Progreso", en La Dormida, Santa Rosa. Para ello estuvieron presentes el secretario general de la CGT, Carlos Mendoza, y miembros de la comisión directiva de la cooperativa, encabezados por su presidente, Antonio Moral García.

En primer lugar habló Carlos Mendoza, quien expresó que en los actuales momentos por los que atraviesa el país, es muy importante destacar la confianza y la fe de los trabajadores, que concretan en esfuerzo verdaderas realizaciones. Al respecto expresó que se ha concretado una idea de trabajadores rurales de La Dormida, formando con la colaboración de la CGT local, la cooperativa nombrada.

Agregó que hacía pocos días, él estuvo en un acto donde el señor Pedro José Sarradell, del mismo distrito, había donado a la cooperativa Bienestar y Progreso, con escritura pública, 1.200 hectáreas de tierras para cultivo, gratuitamente. En ellas 70 familias comenzarían a concretar un viejo sueño, circunstancia que estimaba era importante que el pueblo de Mendoza lo supiera. Señaló que esa misma mañana el titular de la entidad había conversado con el presidente del Instituto Provincial de la Vivienda, para ver la posibilidad de que esos futuros colonos, contaran con una vivienda digna en el mismo lugar, y que el apoyo de parte de la CGT había sido y será

El donante, señor Sarradell, entrega la escritura al secretario de la CGT, Carlos Mendoza.

intervenir en todos los trámites necesarios para la puesta en marcha de la idea.

Colonia agrícola

Luego hizo uso de la palabra el señor Moral García, quien dijo que un grupo de auténticos trabajadores de la tierra, se habían reunido para formar esa cooperativa. Dijo que si bien es cierto que es importante que la tierra debe ser para quien la trabaja, en estos momentos tiene prioridad que la tierra deje de estar inactiva. Que no sea en una forma desordenada, sino con una planificación bien organizada. "Nuestra cooperativa —agregó— ya tiene establecida la forma cómo va a explotar esas tierras; cuáles serán sus puntos bases; cómo va a defender la economía del productor y cómo va a ayudar a que pueda sostenerse mientras comienzan los trabajos.

"Nuestros primeros pasos fueron: 1º, conseguir la tierra, la que gracias a los amigos Sarradell ya la tenemos en propiedad; 2º, al iniciar nuestros siguiente pasos, conseguir en forma orgánica y ordenada, la vivienda y 3º, seguir con lo que hará falta, en cuanto a perforaciones, nivelación, etc.

Tierras vírgenes

A una pregunta del cronista, aclaró que las tierras son vírgenes y que hay que desmontar y nivelar. En esto intervendrá la Dirección Provincial de Vialidad y se cree que lograrán que este organismo coopere, especialmente, en la apertura de calles internas y en la conformación del perímetro de la colonia.

"En total, habitarán este predio más de 480 trabajadores. Nosotros no hablaremos de viñas, por el momento. Empezaremos con la formación de una granja colectiva. Le entregaremos a cada colono 150 gallinas que dicho así, en forma individual, es antieconómico, pero en conjunto significan 10.500 aves. Un colono puede levantar más de 100 huevos pero entre todos serán más de 7.000 huevos diarios. Esto ya tiene gran importancia económica. También se nos ha informado que podremos conseguir un crédito de 5 a 7 años en el Banco de la Nación para comprar vacas. De este modo, le daremos dos vacas a cada colono, lo que también es antieconómico, pero en conjunto son unas 140 vacas que a 30 litros de leche diarios, sumarán 2.100 litros diarios de leche. Con esta producción el colono podrá subsistir y le permitirá eludir el compromiso de los créditos. Además, le quedará tiempo para trabajar la tierra, pues a las gallinas y a las vacas las podrá atender la familia".

Granjas

Continuó informando el presidente de la cooperativa: "En los lotes se sembrarán pastos y se intercalarán quintas. A posteriori obtendrán grandes beneficios. Pero el despegue en estos momentos será una granja en la que se producirá todo lo que haga falta, como pasto, girasol, maíz, lino, etc. La producción la vamos a convertir en huevos, leche y carne.

"En el mismo predio haremos un barrio. Hemos conversado bien claramente con la CGT. Queremos formar un barrio, porque a esta colonia la rodean más de 20.000 hectáreas de tierras aptas para cultivo, y cuando haya un barrio, se logrará que lleguen nuevos colonos y formemos un pueblo. Para ello donaremos al gobierno las hectáreas que se necesiten para la construcción del barrio".

La iniciativa

A esta altura de las declaraciones intervino Carlos Mendoza para decir que es destacable señalar que normalmente, es el gobierno el que toma la iniciativa para formar colonias. Pero en este caso se da una experiencia al revés, pues son los trabajadores rurales los que toman la delantera, proponen al gobierno su formación y la llevan a la práctica. Y lo que es también muy interesante, que todo se hará dentro de lo posible, sin la menor ayuda oficial, es decir, con su propio esfuerzo.

Reunión de prensa en la CGT local, donde se informó sobre la fundación de la cooperativa.

Remesa de 9.920 bolsas de azúcar llegará a Mendoza

El subsecretario de Industria, Comercio y Minería, licenciado Gustavo A. Kaul, que retornó de la Capital Federal, informó que había realizado gestiones vinculadas con su área ante organismos nacionales y se ocupó del abastecimiento de azúcar a la población.

Anticipó que se recibirá un nuevo cupo de azúcar, consistente en 9.920 bolsas. Esta remesa llegará en los próximos días y será distribuida por el gobierno provincial a fin de abastecer el consumo de la población.

Aludió después a la especulación que se produce con este artículo y a las maniobras de acaparamiento.

En cuanto a la tramitación legal para que el Banco Nacional de Desarrollo acuerde 5.000 millones de pesos viejos al Mercado de Concentración de Godoy Cruz, dijo que está finalizada y mostró su satisfacción por el aporte que ello significará a la economía regional.

Después anunció que en este mes se hará la reunión de técnicos de la Secretaría de Desarrollo Industrial y de la Provincia, para elaborar el decreto definitivo de regionalización, a fin de concretar los beneficios contemplados en la Ley Nacional de Promoción Industrial Nº 20.560, que establece áreas prioritarias dentro de la provincia.

Paros del personal de Impositiva

De acuerdo a lo resuelto por la asamblea extraordinaria de la Seccional Mendoza del Personal de la Dirección General Impositiva, a partir de ayer y hasta el 9 del corriente inclusive, se realizarán paros de seis horas diarias, en los lugares de trabajo y sin atención al público, en demanda de aumentos salariales.

La medida adoptada ha sido fundamentada —se aclaró— en el "constante deterioro del salario real, el alza indiscriminada de los precios y la necesidad de una remuneración acorde con la especificación de las tareas realizadas". Con respecto a este último punto, basaron sus apreciaciones en el nivel técnico requerido al personal, su continua necesidad de actualización y estudio y la incompatibilidad con el ejercicio de su profesión u oficio.

LAN Chile cumple hoy 47 años de vuelos

En la fecha cumple 47 años de servicio activo del transporte aéreo LAN Chile, la línea internacional de ese país que realiza vuelos regulares a la Argentina.

LAN Chile es la segunda empresa en su tipo más antigua de Sudamérica y su flota Boeing 727 y 707 contribuye a la integración latinoamericana y mantiene vinculaciones comerciales y de amistad con otras naciones de Europa, Norteamérica y Oceanía.

Desde que la empresa fuera fundada en 1929 el general Arturo Merino Benítez con la denominación inicial de "Línea Aero - Postal Santiago - Arica, LAN Chile cubre las necesidades del extenso territorio chileno, que tiene más de 4 mil kilómetros de largo y se ha destacado internacionalmente como pionera en a aeronavegación sobre el Pacífico Sur. En 1967-68 abrió la ruta Santiago - Isla de Pascua - Tahití y en febrero de 1974 un Boeing 707 de la empresa abrió la ruta transpolar al unir en sólo 11 horas la metrópoli australiana de Sydney con Sudamérica.

LAN Chile es una empresa comercial estatal y se esfuerza por cumplir con el imperativo gubernamental de autofinanciarse. Su personal es uno de los mejores calificados del mundo. El actual presidente de la empresa es el general de aviación German Stuardo de la Torre.

El grupo de ancianos durante la visita a las Bóvedas de Uspallata.

Campamento para ancianos se realizó en Uspallata

La Dirección de Asistencia a la Ancianidad e Invalidez organizó un campamento para los ancianos internados en los distintos hogares que la repartición posee en la provincia. Este primer campamento, denominado "Tampú", voz quechua que significa "estar juntos", se llevó a cabo en Uspallata. El contingente, integrado también por personal de la repartición, fue recibido en la villa por la banda de música del Regimiento de Infantería de Montaña 16 y por las tropas formadas al mando del teniente coronel Pascualini. El primer día de campamento, los integrantes del grupo fueron agasajados con un almuerzo servido en el salón comedor del Regimiento y por la tarde participaron de actividades recreativas que se cumplieron en el camping de Uspallata, donde se levantaron las carpas. Al día siguiente los ancianos, asistidos por el médico del RIM 16 y por un profesor de educación física, realizaron una caminata de 3 kilómetros hasta las Bóvedas, donde se les instruyó sobre ese lugar histórico. El regreso hasta la villa se realizó en una camioneta cedida por el propietario de la hostería del lugar. El resto de la mañana se destinó a diversas actividades recreativas y como acto oficial se procedió a la entrega de 5 pensiones a pobladores de la zona. Resultaron beneficiados Ernesto Silva, Rosa León viuda de Gallardo, Virginia Galerce de Ramírez, Juan de Dios Gallardo y Clodomiro Pérez. A mediodía en el campamento se sirvió un locro preparado por los soldados del GAM 8 y empanadas que obsequiaron los pobladores de la villa. Por la noche la actividad fue diversa, culminando con una fiesta popular. El último día de campamento, el contingente visitó la iglesia y el centro comercial, donde el grupo fue agasajado por los comerciantes y luego del almuerzo se procedió a levantar el campamento, oficiándose, finalmente, una misa de campaña.

Entidades culturales

Concierto coral. — Hoy, a las 21.30, en el teatro Pulgarcito del parque General San Martín, el coro de cámara de la Universidad Nacional de Cuyo ofrecerá un concierto. Conducido por el profesor Carlos W. Barraquero hará escuchar: "Al mormorar", (madrigal de seis voces); "Soy serranica", (anónimo del siglo XV); "Little innocent lamb" (negro espiritual); "Vidala santiagueña" y "Claveles mendocinos".

El espectáculo cuenta con el auspicio de la Dirección de Acción Cultural de la Provincia.

Movimiento del Mercado de Vinos

Noventa operaciones se registraron ayer en el Mercado de Vinos local. Se comercializaron 36.160 hectolitros por un monto que superó los 27 millones de pesos, y se lograron los siguientes precios promedios: vinos tintos, $ 1.044,89 por hectolitro; criollos y claretes, $ 737,54 y blancos, $ 721,55.

Cines: aumentó el precio de las entradas

El Ministerio de Economía de la Provincia autorizó un aumento del precio de las entradas a las salas cinematográficas, a partir de hoy. Las localidades costarán $ 15 y $ 35 para menores hasta 12 años y mayores, respectivamente, los días lunes y martes. De miércoles a domingo, los precios para menores y mayores serán de $ 35 y 70, respectivamente.

Analizáronse temas sobre tomate, durazno y ciruela

No concurrieron productores de manzana

En rueda con periodistas, el subsecretario de Agricultura y Ganadería del Ministerio de Economía, ingeniero agrónomo Carlos J. Fischer, informó que durante la reunión del Comité Frutícola se abordaron varios temas vinculados con su quehacer específico.

Con respecto a la manzana, de la que existe una abundante producción en Valle de Uco, dijo que en primer lugar se trató la comercialización de ese producto, pero que faltaron a la reunión representantes de los productores manzaneros y de los empacadores de fruta fresca, por lo que fue necesario diferir la consideración de sus aspectos más primordiales. Manifestó que la Dirección Agropecuaria tiene elaborado un costo de producción, el que está siendo actualizado, ya que han transcurrido treinta días desde su estudio. Este costo de producción es a los efectos de determinar un precio justo del producto.

También fue considerado el problema del durazno. En primer lugar se analizó la falta circunstancial de envases de hojalata, aspecto que fue solucionado en gran medida con el apoyo brindado por "La Colina" de Giol, que dedicó su planta de producción de envases al sector privado. En este caso, se produjo un hecho circunstancial: buena calidad de la fruta con óptimo rendimiento industrial y una maduración precipitada como consecuencia de las condiciones climáticas reinantes días atrás en algunos sectores de la provincia, lo que hizo que la fruta se agolpara en fábrica. El comité —según dijo— ha considerado salvada esta situación, sin dejar de reconocer que algunos productores resultaron afectados por esta falta circunstancial de envases.

En cuanto a la solicitud de modificación de la resolución 228/75 que fijó en $ 10,50 para el kilo de durazno, pedido oportunamente ante la Subsecretaría de Precios y Abastecimiento de la Nación, a fin de elevarlo a $ 14,17, se espera una resolución en pocos días más. En tal sentido —acotó— se están realizando gestiones personales ante la subsecretaría nacional.

Con relación a la ciruela, en la reunión anterior del comité se llegó a una concertación de $ 8,00 para el kilo puesto en fábrica. Ese precio lo están abonando La Colina y las principales fábricas. No ocurre igual con otros establecimientos, donde se tiene conocimiento que se están abonando valores por debajo del 50%. Esta situación es injusta —afirmó— si se tiene en cuenta que la ciruela fresca que se exporta actualmente alcanza un precio FOB (puesto en puerto), de $ 37 a $ 38 el kilo, cifra que otorga un cómodo margen para que se le pueda abonar al productor los $ 8,00 concertados. En ese sentido, recomendó a los fruticultores defender ese valor, que surge del estudio de costos realizado.

Dijo el ingeniero Fischer que en una comunicación telefónica recibida ayer de la Subsecretaría de Precios y Abastecimiento de la Nación, se informó que entre hoy y mañana será suscripta la resolución por la cual se fija $ 8,50 para el kilo de tomate perita destinado a la industrialización. Una vez recibida esa resolución, se citará al comité hortícola para determinar —acotó— la disposición provincial que complementará la anterior, con arreglo a la nueva modalidad de comercialización.

Informóse sobre turismo social para jubilados

En el Ministerio de Bienestar Social, la señorita Cira Ticera, a cargo de la Dirección de Asistencia a la Ancianidad e Invalidez y el señor Salvador Dimarco, jefe del departamento de Turismo Social, informaron acerca de los planes de turismo social para jubilados y pensionados de la provincia.

El señor Dimarco anunció que el Ministerio de Bienestar Social de la Nación adjudicó para los pensionados 40 plazas en la Unidad Turística de Chapadmalal. Los beneficiados partirán el 13 y llegarán el 15 a ese lugar, donde permanecerán hasta el 25. La inscripción se hará en la sede de la institución, Patricias Mendocinas 973, en horario normal de oficina. El monto estipulado por días y por persona es de $ 220 para alojamiento y cuatro comidas incluidas y el transporte se realizará en vehículos de la Dirección de Ancianidad, cedidos gratuitamente. Los jubilados viajarán el 23 y estarán de regreso el 2 de abril, pero el transporte deberá ser pagado por los inscriptos. El número de plazas otorgadas en este caso es también de 40.

Informóse además que, para después del 30 de marzo se otorgarán nuevos cupos, a convenir, para la Unidad Turística Embalse Río Tercero.

Encuentro provincial

La señorita Ticera anunció que hoy y mañana se realizará en General Alvear un Encuentro Provincial de Ancianos, del que participarán delegados de Alvear, San Rafael y Malargüe.

Los asistentes desarrollarán actividades recreativas, se entregarán 20 nuevas pensiones y se dectectarán los casos en que deba aplicarse la ayuda social directa. Mañana, el grupo de ancianos se trasladará a Carmensa, donde se realizarán tareas de tipo comunitario y se entregarán 5 nuevas pensiones.

Jubilaciones

Pago de jubilaciones. — La sucursal Mendoza del Banco Hipotecario Nacional abonará el lunes de 8 a 18, los haberes a los jubilados y pensionados de la ex caja de Comercio. Los beneficiarios que no concurran el día indicado, podrán hacerlo desde el 9 y hasta el 23 de este mes, dentro del horario de 8 a 11.

Prórroga de pagos a Obras Sanitarias

La Empresa Obras Sanitarias de la Nación comunicó que el vencimiento correspondiente al 1º bimestre del corriente año ha sido prorrogado del 9 del actual hasta el 9 de abril venidero para el pago sin recargo de los servicios sanitarios. Los usuarios que no hayan recibido aún la correspondiente boleta podrán reclamarla de 7 a 11.30 en el distrito de su jurisdicción y los del Gran Mendoza en Belgrano 920.

ESTUDIE EL IDIOMA

ALEMAN

en el Goethe Institut. Unica institución en Mendoza que otorga diplomas reconocidos en Alemania.

METODOS MODERNOS
CURSOS PARA NIÑOS, ADOLESCENTES Y ADULTOS

INICIACION de CLASES
15 DE MARZO

INSCRIPCION DE 10 A 12 Y DE 15 A 21 HORAS.
Lavalle 417 - Mendoza - Tel. 21564[illegible]

Políticas

Unión Cívica Radical

...cleo Línea Nacional - Maipú. ...oy a las 21.30 se reunirá el ...eo en el distrito San Roque ...a del señor Anselmo Agüe- ...barrio Flores). Concurrirá el ...idente del movimiento en el ...artamento, señor Antonio Na- ...García.

Partido Justicialista

...Frente de Unidad Peronista — ...zado formado el subcomando ...distrito Panquehua, Las He- ...fijando sede en el domicilio ...señor Luis Condorelli, calle ...ique Guaymallén 2585 Sus au- ...idades son las siguientes: José ...drada, José Lorenzo, Pedro ...iga, José Condorelli, Renée ...ñez de Pérez, Angel M. Ovie- ..., José Villegas, Miguel Porte, ...é Berbel, Pedro Grigor, Ur- ...ano Peralta y César Lascano; ...esores: Marcelino Aguilera, Gre- ...orio Peralta, Mateo Funes, José ...Randes, Celestino Canto y Vicen- ...te Di Guardo.

Apoyo a la presidente de la Nación. — El subcomando de la Lista Verde, línea Luján, del departamento de Guaymallén, en reciente reunión aprobó un documento en que entre otras cosas expresa: "Ante los hechos por demás conocidos que afectan el orden institucional, la organización partidaria hace público su total y absoluto apoyo a la presidente de la Nación, señora María Estela Martínez de Perón y a su gestión de gobierno".

Padrones internos. — La agrupación "Lealtad a Isabel", con la firma del señor Pedro Pettignano, dio un documento político que expresa: "Ante informaciones que hacen aparecer al suscripto como avalando, en forma general, lo actuado por el Triunvirato Interventor en el proceso eleccionario interno, en mi carácter de apoderado de la agrupación manifiesto: Que los apoderados han avalado, en forma escrita, única y exclusivamente, lo actuado por las autoridades partidarias, en lo referente a la confección de los padrones internos, y que la Lista Azul, en ningún caso ha cuestionado a la Junta Electoral Partidaria y que se mantenía solidario con los argumentos hechos públicos por la "Agrupación Lealtad a Isabel", con referencia a lo expuesto por el Triunvirato en las sucesivas prórrogas del acto eleccionario".

Partido Demócrata

Candidatura del Ingeniero Gabrielli. — Esta noche, a las 22, en el hotel Italia, de Tupungato, se procederá a la proclamación del ingeniero Francisco J. Gabrielli, como candidato a la presidencia del partido. Durante el acto hablarán representantes del departamento del Centro Femenino, de la Juventud y de la Junta Promotora Provincial. Finalmente, lo hará el ingeniero Gabrielli.

Por otra parte, se informó que fue integrada la Comisión Promotora en el departamento General Alvear. La integran Argentino Luzuriaga, José Alberto Font, Jorge Pérez, Enrique Sánchez, Lucía Loyola de Sad y Elvira Ramos de Rinaudo.

Reunión en Guaymallén. — Tuvo lugar en este departamento una reunión numerosa, con la asistencia de altos dirigentes del partido, tratándose la creación de comisiones para sostener en el orden provincial la candidatura a presidente del doctor Amadeo R. Frúgoli y en el orden departamental del señor Rodolfo G. Saldler. Además se confeccionó la preparación del acto que se efectuará el 9 del corriente, en el domicilio del señor Miguel Yori, Bandera de los Andes 1463, San José, donde asistirá el senador Frúgoli.

Frente de Izquierda Popular

"La crisis del peronismo y la perspectiva del Movimiento Nacional". — El doctor Enea Spilimbergo, miembro de la Junta Nacional del FIP disertará sobre "La crisis del peronismo", el sábado, a las 19.30, en el local de San Martín 3522. La misma jornada, a las 11.30, recibirá al periodismo. El dirigente nacional analizará la situación política nacional.

Como culminación de la visita del doctor Spilimbergo, se realizará una peña folklórica.

Movimiento Integración y Desarrollo

Tunuyán. — Hoy a las 20 se reunirán en el local de calles Rivadavia y Godoy Cruz, Tunuyán, afiliados y simpatizantes del MID. En la oportunidad se debatirá en torno a la situación política y social provincial y nacional, y se intercambiarán ideas acerca de la próxima renovación de autoridades. Se contará con la presencia del doctor Ernesto A. Ueltschi, y del secretario general del comité de la provincia, señor Angel Cirasino.

Rivadavia. — En el local de calle San Isidro 735, Rivadavia, se realizará hoy a las 21.30 una reunión de afiliados y simpatizantes del MID. Dirigentes expondrán sobre la situación político social en los órdenes nacional y provincial y se presentarán inquietudes en torno a la próxima renovación de autoridades partidarias. Asistirá el presidente del comité provincia, doctor Rodolfo Calvo.

Educacionales

Instituto Cultural de Lenguas Aplicadas La Puntilla. — La dirección de este establecimiento, de calle Francia 916 de ese distrito informó que entre el 11 y el 12 del corriente, en horas de la tarde estarán a disposición de los alumnos ya matriculados los horarios para los cursos de idioma inglés que comenzarán el miércoles 17. Los interesados en inscribirse para los cursos infantiles y para los de adolescentes y adultos (de 19 a 59 años) podrán hacerlo en los días anteriormente citados y presentando sus documentos de identidad y libreta de calificaciones escolar. Los exámenes libres y los complementarios se tomarán el lunes 15 en horas de la tarde a consignar, previa solicitud para los mismos. Igual reglamentación se aplicará a los interesados en rendir prueba de ubicación para incorporarse al instituto.

Escuela BM-1 "Fray Luis Beltrán" — Abrió la inscripción de postulantes de primero a sexto año. Los pedidos se registran en el local escolar de 15 a 17.30 hasta el 12 de febrero inclusive.

Escuela Nº 30 "Blas Brisoll". — Cita a la docente señorita Marta Villagra, para percibir haberes en el domicilio de la directora.

Consejo Nacional de Educación. Supervisión Seccional Mendoza. — A partir de la fecha se exhiben en Belgrano 923 de la Ciudad de Mendoza, las listas de aspirantes a suplencias en el Gran Mendoza. Idéntico procedimiento se concreta en las escuelas cabeceras. La observación de las planillas es de 8 a 18.

Escuela Normal Superior "Tomás Godoy Cruz". — La Regencia dio a conocer las fechas de exámenes complementarios para todos los grados. El 8 de marzo: 8.30 Matemática y 10, Ciencias Sociales; 9 de marzo: 8.30, Lengua y 10, Ciencias Naturales.

La inscrición de alumnos se realizará los días 10 y 11 de marzo de 8.30 a 11. Se requerirá: vacunas actualizadas: antivariólica, antidiftérica y Sabin y buco dental expedido por el Instituto Coni.

Facultad de Antropología Escolar — Cita a las integrantes del Area Histórico Filosófica para una reunión que se efectuará hoy, a las 20.30 en el local de la Facultad.

Agilizan la tramitación de documentos

El Departamento Judicial de la Policía —ubicado en el Palacio Policial de calles Belgrano y Peltier— ha puesto en vigencia una nueva modalidad en lo que respecta a tramitación de cédulas de identidad, certificados de viajes o de buena conducta.

Para hacer más ágiles las tramitaciones, la entrega de números se cumplirá el día anterior al elegido para realizar la gestión, desde las 8.

Al día siguiente y una vez atendidos, los interesados recibirán sus certificados. En cuanto a la entrega de cédulas de identidad, se producirá 48 horas después de tramitadas, pudiendo ser retiradas de lunes a viernes, dentro de los siguientes horarios: 7 a 13 y de 14 a 19.

Jornada notarial del Cono Sur se hará en Uruguay

El Colegio Notarial de la Provincia de Mendoza informó que del 19 al 21 del corriente se realizará en Punta del Este, República Oriental del Uruguay la Primera Jornada Notarial del Cono Sur y se tratarán los siguientes temas:

I. La imparcialidad como deber del notario; II. La certificación notarial de firmas en los documentos privados; III. Las inhibiciones y la publicidad registral. Naturaleza jurídica y alcances; IV. El Notariado y el Cooperativismo.

Asimismo se informó que entre el 19 y el 22 de julio de este año se realizará en la ciudad de San José, capital de Costa Rica, el IX Encuentro Internacional del Notariado Americano, en el que se tratará este temario:

I. El seguro de título: su insuficiencia como medio para acceder a la seguridad jurídica; II. El principio de legitimación referido a apoderamientos y representación; III. Validez de los actos y contratos de sociedades comerciales en el período previo a su inscripción en el Registro Mercantil.

También se informó que el Notariado de Mendoza ha sido invitado a participar en ambos eventos y ofrece proporcionar la información complementaria a los profesionales que la requieran en secretaría de su sede, calle Patricias Mendocinas 756, ciudad.

Nuevo paro de actividades vitivinícolas

BUENOS AIRES, 4 (Télam). — La Asociación Vitivinícola Argentina dio a conocer un comunicado en el que señala que "la industria vitivinícola resolvió efectuar un nuevo paro de actividades que comenzará el próximo lunes 8 de marzo, ante la postergación del reconocimiento oficial de los mayores costos presentados y demostrados por la bodegas a la Secretaría de Comercio de la Nación".

"Este nuevo cese total de actividades —agrégase— forma parte de las medidas de fuerza progresivas iniciadas con paros de 24 horas efectuados el 16 y el 27 de febrero último y se aceleraran ante la iniciación de la Vendimia, sin definiciones oficiales mínimas en materia de precios y financiación".

Profesionales juraron en la Suprema Corte

Se realizó en la sala de juicios orales el acto de juramento de nuevos abogados que se incorporaron al foro de la provincia. Juraron ante el presidente del tribunal, doctor Carlos A. Ruiz Villanueva y en presencia de los ministros y del procurador general los siguientes: doctores Roberto Carlos Incicco, Tomás Antonio Catapano Copia, Aldo Luis Giordano, Susana Graciela García, Silvia Florencia Gervilla, María Eleonora Grippi, Beatriz Baro, Alejandro César Agüero, y escribana Ana María Lizana.

Curso de perfeccionamiento en construcciones

Por convenio entre el CONET y la Universidad Nacional Tecnológica-Facultad Mendoza se realizará en la sede de la misma, el Curso de Post-grado para Maestros Mayores de Obra o Técnicos en Construcciones egresados del CONET.

El ciclo será dictado por profesores de la Universidad Nacional Tecnológica y el certificado será expedido por el C.O.N.E.T. Las inscripciones se reciben hasta el 17 de marzo en la sede de la Inspección Regional del CONET, Hipólito Yrigoyen 52, de 18 a 20 de lunes a viernes.

Hará asamblea hoy el gremio de Judiciales

Hoy a las 19, en su local social de calle Mitre 629, ciudad, realizará asamblea general extraordinaria la Asociación Gremial de Empleados del Poder Judicial.

Entre los puntos del temario está incluida la designación de 7 miembros para integrar la junta electoral (art. 95 de sus estatutos), organismo encargado de la ejecución y control de las tareas que demande el proceso de renovación de autoridades del gremio, acto eleccionario que tendrá lugar el 23 de abril próximo para la renovación total de la comisión directiva.

Ciclo escolar nacional se inicia el 17

Supervisión Seccional de Escuelas Nacionales de Mendoza informó al personal directivo y docente que las clases comenzarán el 17 del corriente.

Asimismo citó al personal para que se presenten en los respectivos establecimientos el 8 del mes en curso.

BUCI consulta requerimientos regionales

El gerente general del Banco Unión Comercial e Industrial de Mendoza, señor Abraham Chocler realizó una recorrida por distintas sucursales de la entidad, incluídas las de San Juan, San Luis, Villa Mercedes, San Rafael y General Alvear.

La visita del ejecutivo bancario obedeció al propósito de interiorizarse de la marcha de las sucursales y tomar contacto directo con empresarios y productores de las zonas que atienden esas filiales para conocer sus necesidades en materia crediticia.

Se señala que esta acción emprendida por el BUCI a través de la gerencia general, tienda a afianzar el carácter regional de la institución.

Beneficencia

Instituto de Rehabilitación y Lucha Contra la Parálisis Infantil. — Recibió coronas de caridad donadas por el señor Alfredo Ramón Acosta y familia en homenaje de las señoras Ana Laferra de Murgo y Camelia Aymerich de Casale.

Integrantes de la Lista Verde "Recuperación" para la elección de la Unión Mutual de Jubilados y Pensionados de la Provincia.

La lista Recuperación en la elección de jubilados

Concurrieron a la redacción de LOS ANDES los señores Antonio Murcia, Antonio Ramicoli, José Benelbaz, Francisco Luis Reta, Horacio Latino Serpa y Melitón Frías, integrantes de la lista Verde "Recuperación", en los comicios de la Unión Mutual de Jubilados y Pensionados de la Provincia, que tendrán lugar mañana. Al referirse a la labor que realiza actualmente la Caja de Jubilaciones, nuestros visitantes expresaron que trabaja activamente en favor de los jubilados de la provincia, y que si existe algún tropiezo se debe únicamente a la incomodidad con que el personal, que es altamente efectivo. En cuanto a los propósitos que animan a los integrantes de la lista, enunciaron lo siguiente: hacer de la Caja de Jubilaciones y Pensiones de la Provincia un organismo descentralizado; reforma del "Estatuto" que rige y regula la vida interna de la institución; estructuración de un "Código de Jubilaciones y Pensiones actualizado acorde a la evolución social y derechos humanos"; propiciar y solicitar para los jubilados y pensionados accesos a las termas con un mínimo de costo; propiciar un artículo agregado a la ley 2404 que disponga: "Producido el fallecimiento del afiliado directo, el cónyuge superstite podrá optar por la continuación del presente seguro, a cuyo efecto deberá presentar en el término de 60 días hábiles la correspnodiente solicitud ante la Caja de Seguro Mutual"; otorgamiento del 70 % del sueldo originario como pensión; otorgamiento de jubilación ordinaria a los que tengan un mínimo de 15 años de estado jubilatorio y un máximo de 29 años de servicio; ampliación de los servicios asistenciales por cuenta de la Mutual; conscripción de socios; proyectar y constituir una cooperativa de consumo y editar un boletín mensual de información; excluir de la cuarta categoría de impuesto a los réditos o ganancias a los jubilados y pensionados; intercambio de turismo a nivel internacional.

Los integrantes de la lista Verde "Recuperación", son: presidente, Antonio Murcia; vicepresidente, Juan Ramón Luna; secretario, Antonio Ramicoli; prosecretario, José Benelbaz; tesorero, Oscar Seraplo; protesorero, Atilio Landa; vocales titulares, Edmundo Tomei, Angel Cecconato, Julio Nencíolini, Francisco Luis Reta y Marcos V. Cuello; vocales suplentes, Pantaleón Fernández y Horacio Latino Serpa; revisores de cuentas, Armando R. Sayavedra, Simón Escalante y Melitón Frías; suplentes, Gilberto A. Silva y Eduardo Zeballos.

Entidades científicas

Asociación Cuyana de Antropología, Filial Mendoza. - Citó a asamblea Ordinaria para el 12 de marzo a las 19. La reunión sustituye a la programada para el 23 de febrero que por causas de fuerza mayor tuvo que ser diferida.

Capital corona mañana a su soberana vendimial

Hoy se hará la presentación de las candidatas

En un escenario levantado en la plaza Independencia de esta ciudad, será elegida y coronada mañana la reina de la vendimia 1976 por la Capital.

A partir de las 22, se ofrecera el espectaculo titulado "Vendimia de amor", sobre un libro de Eduardo Hualpa, a cargo tambien de la dirección general de la fiesta, al que el publico tendrá libre acceso. Posteriormente se hará la elección de la soberana que sucedera a Maria Candida Crayón la actual reina vendimial capitalina.

"Vendimia de amor", relata la leyenda de Ciudad Nueva y Campoflor, simbolos de la unión del campo y la ciudad. El espectaculo incluye los cuadros "Mendoza aldeana", "El presagio y la noche larga" (el terremoto de 1861), "Nacimiento de Ciudad Nueva", "Presencia de Campoflor" ("estampa de bizarro espanol y pacifico huarpe..."), "Ciudad Nueva y Campoflor", "Siglo XX: juventud de Ciudad Nueva", "Retorno de Campoflor", "Serenata y boda", "Trabajo creador", "Los hijos y el futuro", y "El mensaje del Gran Capitan".

La parte coreográfica estara a cargo del Ballet Municipal, dirigido por Guillermo Nievas, en ausencia de la profesora Jesus Vera Arenas. La pareja central sera personificada por Alejandra Dondines (Ciudad Nueva) y Luis Leal (Campoflor). También actuarán "Los Cinco para la Danza" y el Ballet "Los Ceibos", el duo Francia-Brangan, y Johnny Trinidad. La animación y locución estara a cargo de Lila Levinson, Julio Rafael Rojo, Servando E. Juarez y Jorge Rivas Paz.

En el Palacio Municipal

Hoy, a las 21.30, en la terraza del Palacio Municipal, se realizara la presentación de las 20 candidatas que aspiran a ocupar el trono vendimial de la Capital.

Tras el paseo de las soberanas ante las autoridades y miembros del jurado, se presentaran numeros artisticos, y luego sera servido un lunch. Concurriran al festejo autoridades provinciales y municipales, y representantes de las entidades que presentan reinas.

Las candidatas por Capital son: Silvia Elda Páez, del Club Regatas; Iris Mónica Rubiolo, Asociacion Mendocina de Bochas; Elsa De Blasis, Club Independiente Rivadavia; María del Carmen Revnoso, Asociación de Peluqueros y Peinadores; Graciela Pascual, Municipalidad de la Capital; Monica Liliana Giugno, Sindicato de la Televisión; Graciela Monica Tejada, U. V. Barrio Olivares; Norma Bolgnos, Sindicato Telefónicos; María Este la Fernández. Peña Hilario Cuadros; Alicia Callejas, Sindicato UNC; Irene Beatriz Gonzalez, A. V. 3ª Seccion Graciela Miriam Herrera, Sindicato Municipal; Estela Maris del Monte, Club Gimnasia y Esgrima; Mirta Patricia Navarro, Federación Mendocina de Natación; Zulma Anabe Fernández, U. B. Guillermo de Paoli; Mabel Parisot, S.U.T.E.R.H.; Graciela Liliana Ferrayol A. Com. Ada. Vicente Zapata; Fanny Laura Tocino Federacion Mendocina de Voleibol; Silvia Ester Soto, Club Municipal, y Olga E. Sandobal, Registro Civil de Mendoza.

Entidades de bien público

Club de Leones de General Gutiérrez. — Sesión plenaria especial, con damas, se realizará esta noche a las 22, en la sede de calle Independencia s/n., de la localidad, oportunidad en la que se procederá a incorporar a dos nuevos socios. Han sido especialmente invitados a concurrir el comisionado municipal de Maipú, señor Eduardo Julio Leyes y el comisario a cargo de la Seccional 29ª de Policía, señor Carmen Gómez Lucero.

Cámara Junior de Godoy Cruz. — Hoy, a las 21.30, en su local del segundo Barrio de Empleados de Comercio, primer piso, se reunirán los miembros del comité ejecutivo del Capítulo de Godoy Cruz. Se trataran temas relativos a la primera reunión zonal a realizarse en Tupungato; designación de un coordinador del viaje; relaciones públicas; Curso DEA; encuesta en Godoy Cruz y otros tópicos.

Inaugura instalaciones en Alvear el Banco de Previsión

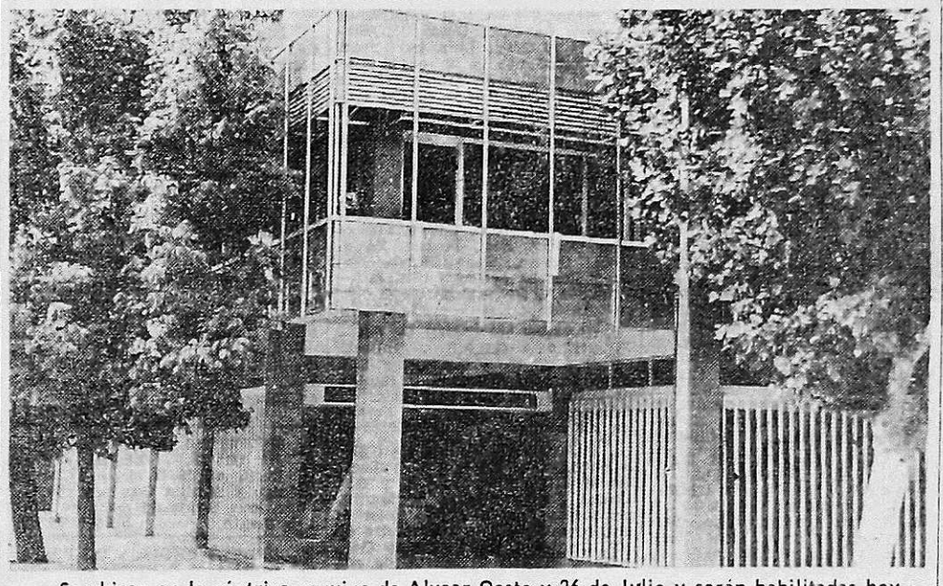

Se ubican en la céntrica esquina de Alvear Oeste y 26 de Julio y serán habilitadas hoy.

GENERAL ALVEAR. — En una ceremonia que tendrá lugar hoy, a las 21.30 en el edificio de la sucursal del Banco de Previsión Social, serán inauguradas las ampliaciones y remodelación de esa importante casa bancaria.

Esta obra fue indispensable consultando la evolución que registró el banco, ante un crecimiento permanente en su desenvolvimiento. Por otra parte, con la obra realizada, se ha logrado un edificio que consulta, adecuadamente, las necesidades presentes y el crecimiento que ha de operarse en el curso de los años venideros. Se ha duplicado la superficie cubierta anterior, dando adecuada comodidad a los clientes y al personal. La parte del edificio existente fue debidamente remodelada para crear un conjunto armónico. Esto ha permitido lograr un amplio salón en planta baja para atención de público, lo que se completa con las dependencias de planta alta en que funcionarán oficinas y gerencia.

Se han agregado ambientes —que eran indispensables como salas de espera—, baños para el público, un mobiliario moderno, calefacción, etc.

También se han tomado todos los recaudos de seguridad bancaria, acorde con lo exigido en esa materia por el Banco Central de la República. El tesoro lo compone una gran bóveda con puerta de cerradura cronométrica, es decir, que por medio de un reloj se determina la hora de apertura del tesoro.

Uno de los aspectos que debe destacarse es que con esta realización, el Banco de Previsión Social responde a las preferencias con que se acoge a esta casa bancaria en el departamento, hecho que determina un crecimiento en su evolución que no conoce paralelo, y que le ha llevado a contar con una cartera de 24 millones de pesos ley y unas 2.500 cuentas corrientes. Estos valores resultan por demás ponderables si se tiene en cuenta que la sucursal fue creada en junio de 1963 y que desde entonces viene apoyando a los agricultores, a la mediana y pequeña empresa y para citar un hecho reciente, fue el primer banco en dar apoyo a los afectados por las nevadas de agosto, que tanto daño causaran en los techos de fábricas y comercios de la región.

Actualmente, y desde hace algún tiempo, rige los destinos de esta sucursal el gerente Hugo Nélson López, cuya labor ha permitido que la institución cumpla con plena eficacia su cometido bancario y social. Es secundado en esas tareas por el señor Mario Quinteros, contador; y el señor Teobaldo Pesce, como tesorero, con un total de 26 empleados.

La obra realizada será inaugurada en el curso de una ceremonia que tendrá lugar hoy, a las 21.30 con la concurrencia del presidente del directorio Juan Agustín Petrich, y demás integrantes del directorio del Banco de Previsión Social. Se ha invitado a concurrir a las autoridades provinciales, y estarán presentes el gerente general, señor Joaquín Díaz, y otros funcionarios.

CESAR Instrumentales
de JULIO GAUVRON
Viaje Seguro Controle desde su asiento el perfecto funcionamiento de: PRESION DE ACEITE, TEMPERATURA Y DINAMO
Augura éxito al Banco de Previsión Social en su nuevo local.
53F49150|53

CONFITERIA
ANAHI
RESTAURANTE ESPAÑOL
de Pedro Palmarochi e Hijos
Agradece al Banco de Previsión Social el confiarle el servicio de lunch y le desea el mejor de los éxitos en esta nueva etapa que emprende.
53F49154|53

SUPERMERCADO
SWIN 72
Y SUCURSALES
ABASTECEDORES DE CARNE
COMPRA Y VENTA DE HACIENDA
Gral. ALVEAR (Mza.)
53F49151|53

WAGNEHER
La Casa para el Diesel
Desea el mejor de los éxitos al Banco de Previsión Social al inaugurar su nuevo y moderno local.
53F49153|53

CALZADOS
LA TRIUNFAL
Adhiere a la Inauguración del nuevo local del Banco de Previsión Social y le augura éxitos en su gestión.
53F49149|53

BATERIAS
FERRARIS
FABRICA y VENTAS
DIAGONAL C. PELLEGRINI 282
Gral. ALVEAR

"Rio ATUEL"
ESTACION DE SERVICIO Y.P.F.

PEDRO PALACIOS
SEGUROS
P. Mendocinas 36 - Gral. Alvear
Adhiere a la inauguración de las ampliaciones del moderno edificio del Banco de Previsión Social.

HOY INAUGURA
EL NUEVO EDIFICIO
DE SUCURSAL
GENERAL ALVEAR

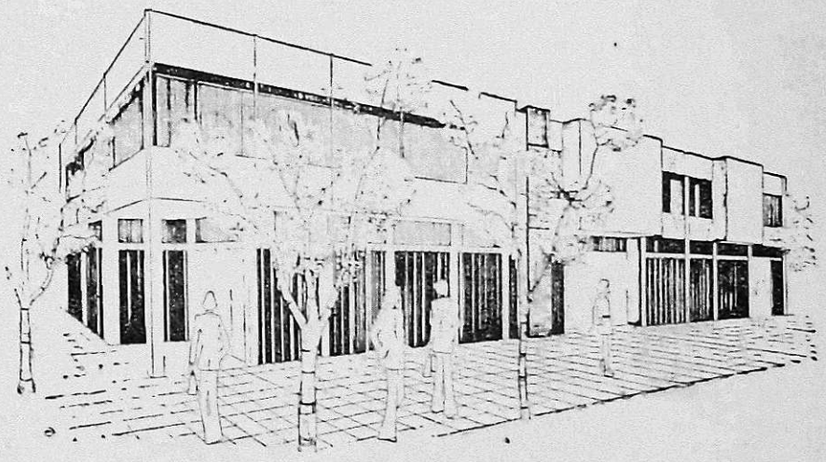

Desde hoy abrimos las puertas de nuestra nueva casa en GENERAL ALVEAR y nos sentimos orgullosos porque hemos realizado nuestro permanente anhelo de brindar más y mejores servicios y mayor comodidad a nuestros clientes. Desde hoy, en su casa, le atenderemos con la cordialidad de siempre y pondremos a su disposición nuestras accesibles líneas de créditos, Caja de Ahorro y Cuentas Corrientes.

BANCO DE PREVISION SOCIAL
¡DEFENSOR DE SU ECONOMIA!

AVISOS FUNEBRES

SEPELIOS

✝

MARIA MERCEDES BRUCEN DE QUIÑONES

Q. E. P. D.

Falleció el 4-III-76

C.A.S.R. y B.P.

Su esposo: Patrocinio Quiñones; sus hijos: Miguel, Héctor, Mercedes y Marta; hijos políticos: Mirta Muñoz, Agustina Lucero, Mario Gutiérrez y Juan Mercado; hermanos: Fortunata, Angélica, Julia y Víctor; hermanas políticas: Dora Tapia e Inés Raguso, primos, sobrinos, nietos y demás deudos, participan su fallecimiento e invitan al sepelio hoy a las 10 hs. en el cementerio de Guaymallén. Casa de duelo: Canning y Victoria, Villa Nueva. Servicio Casa Flores, Villa Nueva, Boschin Hnos.
5|3|F|49275|5|3

✝ **MARIA MERCEDES BRUCEN DE QUIÑONES.** - Q.E.P.D. - Falleció el 4-III-76. - Su hermana, Fortunata Brucen de Riccato; su cuñado, Rafael Luis Riccato; sus sobrinos, Rosa Yolanda Riccato de Alias, Raúl Alias, Hilda Lilia Riccato de Citrino, Osvaldo Oscar Citrino y demás deudos, participan su fallecimiento e invitan al sepelio de sus restos.
5|3|C|080|5|3

✝ **MARIA MERCEDES BRUCEN DE QUIÑONES.** - Q.E.P.D. - Falleció el 4-III-76. - Fernando Cairo y Sra. María Angélica; Roberto, Rody, Pori, Héctor Muzaber, Cristina Siegmann, Sergito, Alfredo y Mauricio participan con profundo dolor su fallecimiento.
5|3|C|029|5|3

✝ **MARIA MERCEDES BRUCEN DE QUIÑONES.** - Q.E.P.D. - Falleció el 4-III-76. - Ana María Sauli Vda. de Persia, Juan Persia y Flia., Antonio Caputti y familia, Felipe Trentacosta y Flia. Víctor Persia y Flia. y Domenio De Biasis, participan su fallecimiento.
5|3|C|099|5|3

✝ **MARIA MERCEDES BRUCEN DE QUIÑONES.** - Q.E.P.D. - Falleció el 4-III-76. - Antonio Persia y Flia., participan el fallecimiento de la madre de su colaborador.
5|3|C|100|5|3

✝

PRODROMOS EMBIRIDES

Q. E. P. D.

Falleció el 4-III-1976

Su desconsolada esposa: Josefa Elena Bondino de Embirides; su hermana: Betta Embirides de Zazopulos; su madre política: Francisca Toselli de Bondino; hermanos políticos, sobrinos y sobrinos nietos, participan su fallecimiento e invitan al sepelio de sus restos que se efectuará hoy a las 10 horas en el cementerio de la ciudad de San Rafael. Casa mortuoria: Buenos Aires 62, San Rafael.
5|3|F|49279|5|3

✝ **PRODOMOS EMBIRIDES.** - Q.E.P.D. - Falleció el 4-III-76. - Sus desconsolados hijos espirituales Emma y Susana Bustamante, Alicia B. de Martos y Juan José Martos, participan con profundo dolor su fallecimiento y que sus restos serán inhumados hoy en el cementerio de San Rafael a las 10 horas.
5|3|F|49189|5|3

✝ **PRODOMOS EMBIRIDES.** - Q.E.P.D. - Falleció el 4-III-76. - Su sobrina Martha U. de T. Rostand, su sobrino nieto Martín, participan su fallecimiento.
5|3|F|49189|5|3

✝ **PRODOMOS EMBIRIDES.** - Q.E.P.D. - Falleció el 4-III-76. - Sus sobrinos Olga U. de Bianchi, Rodolfo Bianchi, sobrinos nietos Hugo, Andrés, Pablo y Rodolfo Bianchi, participan con profundo dolor su fallecimiento.
5|3|F|49189|5|3

✝ **PRODOMOS EMBIRIDES.** - Q.E.P.D. - Falleció el 4-III-76. - Su madre política Francisca Toselli de Bondino, su cuñada Silvia Bondino, participan con profundo dolor su fallecimiento.
5|3|F|49189|5|3

✝ **PRODOMOS EMBIRIDES.** - Q.E.P.D. - Falleció el 4-III-76. - Sus hermanos políticos: Miguel Angel Bondino, Ida Crisalle de Bondino; sus sobrinos: Amalia, Silvia, Susana, Sarita, Miguelo y Sobrina Bondino; sus sobrinos políticos: Carlos Gerardo Peralta y Dr. Alfredo Rafael Porras, participan su fallecimiento y ruegan una oración por su querida memoria.
5|3|F|49189|5|3

✝ **PRODROMOS EMBIRIDES** - Q.E.P.D. - Falleció el 4-III-76. - Sus hermanos políticos: Ligia y Norberto Marín, sus sobrinos: Arturo y Nancy María y Oscar Rubio y sus nietos: Oscar, Marite, Marcelo y Luisito, participan su fallecimiento y que sus restos serán inhumados en el cementerio de San Rafael.
5|3|F|492805|5|3

✝ **PRODROMOS EMBIRIDES** - Q.E.P.D. - Falleció el 4-III-76. - Felix Sarriguren y familia, Carmencita L. de Bonani y familia, Luisa Lorenzo de Balbi y familia participan su deceso e invitan al sepelio de sus restos.
5|3|F|49280|5|3

✝ **PRODROMOS EMBIRIDES.** - Q.E.P.D. - Falleció el 4-III-76. - Jorge Bondino y familia y Ana C. de Toselli e hijas, participan su fallecimiento e invitan al sepelio de sus restos en el cementerio de San Rafael.
5|3|F|47509|5|3

✝

HERMINIO GONZALEZ

Q.E.P.D.

Falleció el 4-III-1976

C.A.S.R. y B.P.

Sus hermanos: Frorentino, Juan, Sofía, Pascua, Teofilo, Ramón, Rufino e Irma; hermanos políticos: Sixta Carmen Molina, Delia Soto y Roberto Coronel; tíos, primos, sobrinos y demás familiares, participan su fallecimiento e invitan al sepelio de sus restos al cementerio de Rodeo del Medio, hoy a las 11 hs. Casa mortuoria: Calle Los Baños s/n. Rodeo del Medio. Servicio: Cocheria Timonieri, Calderon y Lopez, Maipú.
5|3|F|47511|5|3

✝ **HERMINIO GONZALEZ** - Q.E.P.D. - Falleció el 4-III-1976. - C.A.S.R. y B.P. - Sus primos: Felix Vicente Garello, Mario Alberto, Miguel Jofré, Dionisio C. Correa, Manuel Correa, Martín Benito Correa, Martín García, Julio Martín, Félix Vicente Garello (h.), Gilberto Molinero y sus respectivas familias, participan con pesar su fallecimiento e invitan al sepelio de sus restos.
5|3|F|47512|5|3

✝ **HERMINIO GONZALEZ** - Q.E.P.D. - Falleció el 4-III-1976. - C.A.S.R. y B.P. - Exequiel Nuñez y Flia., participan con hondo pesar el fallecimiento de su querido primo e invitan al sepelio de sus restos.
5|3|F|47512|5|3

✝ **HERMINIO GONZALEZ** - Q.E.P.D. - Falleció el 4-III-1976. - C.A.S.R. y B.P. - Francisco Soto, Oscar Pérez y sus respectivas familias, participan con dolor el fallecimiento del hermano de su hermano político Teofilo e invitan al sepelio de sus restos.
5|3|F|47512|5|3

✝ **HERMINIO GONZALEZ** - Q.E.P.D. - Falleció el 4-III-1976. - C.A.S.R. y B.P. - Antonio Navarro García, Carlos Serra, Francisco Leonardi, Gabino Sánchez, Geronimo y Pedro Montenegro, Alberto Chiarolla e hijos, Alvaro y Rolando Ontiveros, Domingo Mauro Bucci, Alfio Ardizzone, Antonio Serra y Ricardo Palleres, en nombre del núcleo Lina Nacional de la U.C.R. de Maipú, participan el fallecimiento del amigo y correligionario e invitan al sepelio de sus restos.
5|3|F|47513|5|3

✝ **HERMINIO GONZALEZ** - Q.E.P.D. - Falleció el 4-III-1976. - C.A.S.R. y B.P. - Sus primos: Felix Vicente Garello, Mario Alberto, Miguel Jofré, Dionisio C. Correa, Manuel Correa, Martín Benito Correa, Martín García, Julio Martín, Félix Vicente Garello (h.), Gilberto Molinero y sus respectivas familias, participan con pesar su fallecimiento e invitan al sepelio de sus restos.
5|3|F|47512|5|3

✝ **HERMINIO GONZALEZ** - Q.E.P.D. - Falleció el 4-III-1976. - C.A.S.R. y B.P. - Exequiel Nuñez y Flia., participan con hondo pesar el fallecimiento de su querido primo e invitan al sepelio de sus restos.
5|3|F|47512|5|3

✝ **HERMINIO GONZALEZ** - Q.E.P.D. - Falleció el 4-III-1976. - C.A.S.R. y B.P. - Francisco Soto, Oscar Pérez y sus respectivas familias, participan con dolor el fallecimiento del hermano de su hermano político Teofilo e invitan al sepelio de sus restos.
5|3|F|47512|5|3

✝ **HERMINIO GONZALEZ** - Q.E.P.D. - Falleció el 4-III-1976. - C.A.S.R. y B.P. - Antonio Navarro García, Carlos Serra, Francisco Leonardi, Gabino Sánchez, Geronimo y Pedro Montenegro, Alberto Chiarolla e hijos, Alvaro y Rolando Ontiveros, Domingo Mauro Bucci, Alfio Ardizzone, Antonio Serra y Ricardo Palleres, en nombre del núcleo Lina Nacional de la U.C.R. de Maipú, participan el fallecimiento del amigo y correligionario e invitan al sepelio de sus restos.
5|3|F|47513|5|3

✝ **HERMANIO GONZALEZ** - Q.E.P.D. - Falleció el 4-III-1976. - C.A.S.R. y B.P. - Sus primos: Felix Vicente Garello, Mario Alberto, Miguel Jofré, Dionisio C. Correa, Manuel Correa, Martín Benito Correa, Martín García, Julio Martín, Félix Vicente Garello (h.), Gilberto Molinero y sus respectivas familias, participan con pesar su fallecimiento e invitan al sepelio de sus restos.
5|3|F|47512|5|3

✝ **HERMINIO GONZALEZ** - Q.E.P.D. - Falleció el 4-III-1976. - C.A.S.R. y B.P. - Exequiel Nuñez y Flia., participan con hondo pesar el fallecimiento de su querido primo e invitan al sepelio de sus restos.
5|3|F|47512|5|3

✝ **HERMINIO GONZALEZ** - Q.E.P.D. - Falleció el 4-III-1976. - C.A.S.R. y B.P. - Francisco Soto, Oscar Pérez y sus respectivas familias, participan con dolor el fallecimiento del hermano de su hermano político Teofilo e invitan al sepelio de sus restos.
5|3|F|47512|5|3

✝ **HERMINIO GONZALEZ** - Q.E.P.D. - Falleció el 4-III-1976. - C.A.S.R. y B.P. - Antonio Navarro García, Carlos Serra, Francisco Leonardi, Gabino Sánchez, Geronimo y Pedro Montenegro, Alberto Chiarolla e hijos, Alvaro y Rolando Ontiveros, Domingo Mauro Bucci, Alfio Ardizzone, Antonio Serra y Ricardo Palleres, en nombre del núcleo Lina Nacional de la U.C.R. de Maipú, participan el fallecimiento del amigo y correligionario e invitan al sepelio de sus restos.
5|3|F|47513|5|3

✝ **HERMIN

Notas sociales

Casamientos

Hoy, a las 22.30, en la parroquia de San Agustín, será bendecido el casamiento de la señorita Martha Susana Ferreyra de la Vega y el doctor Ernesto Antonio Battezzati Menegazzo. Serán padrinos, por la novia, el señor Humberto Ferreyra Samaniego y la señora Dolores de la Vega de Vallones, y por el novio, el ingeniero Ernesto Battezzati y su señora Marina Menegazzo. Actuarán de testigo en la ceremonia civil, el señor Ernesto de la Vega y las señoritas Stella Maris Cirrincione, Rosa Menegazzo y Beatriz Maggioni.

—En la basílica de San Francisco se efectuará hoy, a las 21.15, el casamiento de la señorita Adriana Florencia Polimeni y el subteniente Leopoldo Guillermo Jung. Serán padrinos el ingeniero Pedro Polimeni y su señora Nora Raquel Martínez y el doctor Jorge Jung y su señora Victoria Massud. En el acto civil, oficiarán de testigos la señora María Inés Miguel de Gandolfo y el doctor Jorge Jung (h).

—La señorita María Cristina Spinelli y el señor José Norberto Truglio, contraerán enlace hoy, a las 21.30 en la parroquia San Miguel Arcángel. Apadrinarán la ceremonia el señor Pablo Roberto Scalzo y su señora Mabel Angela Abate.

—Hoy, a las 22, en la parroquia de Santo Domingo, se celebrará la boda de la señorita Rosa Cristina Espinos Cuervo y el señor Jorge Enrique Suarez Marún. Serán padrinos por la novia, el señor Eleuterio Staiti y su señora Manuela Cuervo, y por el novio el señor Arturo Osaderuk y su señora Francisca Moll. En el acto civil serán testigos el señor Jorge Marún Bunader y su señora Elena Calderón.

—En la capilla del Colegio María Auxiliadora, será bendecido hoy, a las 21, el casamiento de la señorita Alicia Seidel y el señor Roberto Valpreda. Serán padrinos por la novia, el arquitecto Félix Seidel y su señora María Florencia Erquiaga, y por el novio el señor Pedro Valpreda y la señorita Mercedes Pires. Testificarán la ceremonia civil la señorita Silvia Moor Segura y el señor José Antonio Gantus.

—Esta noche, a las 23, en la parroquia de San Agustín, será consagrado el matrimonio de la señorita Silvia Anahí Cinta y el señor Jorge Alberto Syriani. Serán padrinos el ingeniero Wigberto Cinta y su señora Sonia Beatriz Ayles y el señor Emilio Syriani y su señora María Noemí Alcaraz. Firmarán el acta del casamiento civil la señorita Stella Marín Sánchez y el señor Luis Adaro.

—En la parroquia de San Agustín será consagrado hoy a las 21.15, el matrimonio de la señorita Alicia Casale Aymerich y el señor Alfredo García Alvarez. Serán padrinos el señor Juan Casale Mosso y la señora Camelia Casale Aymerich de González Montbrun y el señor Ramón García Gurrea y su señora María Elena Alvarez.

—Hoy será bendecido, en la capilla del colegio María Auxiliadora, el casamiento de la señorita Graciela Raina y el señor Jaime Amézqueta.

—La señorita María Isabel Burgos y el señor Miguel Angel Bagnato Kaluza contraerán matrimonio hoy a las 22, en la parroquia de San Agustín.

—A las 21.30 de hoy, en la capilla del colegio María Auxiliadora, se celebrará el casamiento de la señorita Inés Iturralde y el señor Norberto Palombarini. La ceremonia estará a cargo del padre Antonio Pena.

—En la parroquia Santa María Goretti, de Mayor Drummond será bendecido hoy a las 10.30 el casamiento de la señorita Ana María Bustamante y el señor Juan Manuel Quiroga.

Compromiso

Durante una misa que se oficiará hoy a las 21, en la parroquia Jesús Nazareno, de Godoy Cruz, quedará formalizado el compromiso matrimonial de la señorita Esther María Grasso y el señor Daniel Héctor Panella.

Demostraciones

Un grupo matrimonios ofrecerá una cena hoy, para despedir de su vida de solteros a la señorita Norma Beatriz Pérez Porracín y al señor Alberto Guida.

—La señora Raquel R. de Barchiesi y un grupo de amigos ofrecerán un lunch hoy a las 20, en el Club Alemán, a la señorita Mirta Beatriz Raimondi, con motivo de su próximo casamiento.

—La señorita María del Carmen Peña fue agasajada anoche por sus amistades, con motivo de festejar su cumpleaños.

—El doctor Carlos Chacón y su señora Noemí Ledo agasajarán con una copa de champaña a la doctora Emilia Odoriz Polo y al señor Agustín Escudero, con motivo de su próximo enlace.

Viajeros

De Europa, la señorita Angela Rosa Agueda Ferrari.

—De Bariloche, el ingeniero Manuel Fernández Bree y su señora María Ester Oyarzábal; el doctor Jorge López Giovaneli y señora María Ester Fernández Oyarzábal y sus hijos Jorge Federico y María Magdalena.

—De Mar del Plata el ingeniero Luis Stallocca, su señora Elida Filipuzzi, y sus hijos Roxana María, Sandra Lis, Edgardo Luis y Leonardo Javier.

—A Buenos Aires el doctor Julio César Bazán y su señora Elizabeth Báez.

Misa en acción de gracias

Ayer se rezó una misa en la capilla del Instituto de Nuestra Señora del Rosario de Pompeya, para dar gracias por el restablecimiento de la señora Raquel Guevara Palencia de Corvalán Nanclares y de la madre Sara, superiora de la congregación de las Hermanas del Rosario.

Misas y funerales

Se oficiarán misas:

Hoy, a las 21, en la iglesia San Juan Marón, por el alma del señor Jorge Walter Leonardi.

—Hoy a las 21, en la parroquia de Nuestra Señora de la Merced, por el alma de la señora María Andía de Podadera.

—Hoy a las 20, en la parroquia del Sagrado Corazón de María, por el alma del señor David Haidar.

—Mañana a las 20, en la iglesia de Nuestra Señora del Carmen, de San Martín, por el alma del doctor Roberto G. Drah.

Será agasajado el escritor Antonio Fernández Pérez

Con el auspicio de la filial Mendoza de la Sociedad Argentina de Escritores y del "Club de los jueves", agrupación de escritores fundada el pasado año, el sábado 13 del actual, a partir de las 17, habrá reunión de camaradería en agasajo al escritor Antonio Fernández Pérez, con motivo de un premio literario obtenido en España en 1975. Se dará lectura a un cuento de este autor, que fue publicado en la revista catalana "Historia y vida". La reunión tendrá lugar en una confitería céntrica.

Informó la filial local de la SADE que este acto será el primero, de una serie que proyecta realizar en los próximos meses, con el propósito de difundir obras de autores locales mediante su lectura y comentario entre los escritores asistentes.

Los interesados en concurrir a la indicada primera reunión de camaradería, deberán adquirir la correspondiente tarjeta, hasta el 8 del corriente, en el domicilio de la profesora Celia E. Luquez, Mitre 2482, primer piso, departamento 21, de 8 a 12 y de 21 a 23, teléfono 256347.

Teatro para niños habrá el domingo

El domingo, a las 18, en el teatro Julio Quintanilla y con el auspicio de la Municipalidad de la Capital, el grupo de teatro "La Pulga" iniciará su temporada de espectáculos infantiles. Pondrá en escena la obra "La pulga dice", con la actuación de Mariú Carrera, Tito Quero y Rubén Bravo. La dirección estará a cargo de este último actor.

Cantante de color en Buenos Aires

BUENOS AIRES, marzo. (Especial). — Se encuentra en esta ciudad el cantante de color, norteamericano, Casheara, que se ha revelado en nuestros medios como un notable "showman", poseedor de una privilegiada voz que da a conocer únicamente en idioma inglés.

Entre sus versiones más festejadas por el público figuran "Gentle on my mind", "My way" y "Sweet Caroline".

DANIEL EL TRAVIESO

—¡Uf! Según mi opinión de médico todos los sistemas físicos de Daniel funcionarán como siempre por largo tiempo.

Municipales

Luz de mercurio. GENERAL ALVEAR. — Personal del Departamento de Obras de la Secretaría de Obras Públicas ha iniciado los trabajos para la instalación de columnas para el alumbrado con lámparas a gas de mercurio en distintas calles de la ciudad, obras que incluyen la colocación de un total de 250 columnas en ciudad y distritos.

Citación a constructores. — La Dirección de Obras Públicas ha citado a constructores matriculados y empresas del ramo a concurrir a la brevedad a sus oficinas a fin de regularizar impuestos atrasados por patente municipal y recabar información sobre el cumplimiento del decreto ley 3485/63.

Inspecciones en comercios. — Personal del Cuerpo de Inspectores se encuentran colaborando con la Dirección de Industria y Comercio, en la realización de inspecciones a comercios del medio. Se ha procedido a la clausura de un supermercado y dispuesto en otros la venta de productos alimenticios a precios oficiales, que se encontraban acaparados. Se han inspeccionado también 33 locales, labrándose las respectivas boletas por infracción en ventas de combustibles, talleres mecánicos y tintorerías. Por su parte, personal de la Oficina Bromatológica ha controlado la higiene de los alimentos y de los locales y exigiendo la colocación a la vista del público, de las listas oficiales de precios.

General Alvea

Se desata la cinta en la inauguración.

Entrega de viviendas

GENERAL ALVEAR. — Fueron entregadas las primeras viviendas del barrio Faustino Andrés que se encuentra en sus etapas finales de construcción y que realiza el Consorcio de Propietarios Villa Faustino Andrés por intermedio del Banco Hipotecario Nacional.

En la oportunidad se concretó la entrega a sus respectivos adjudicatarios, de 26 viviendas del total de 141 viviendas proyectadas en el barrio.

El acto de la entrega contó con la presencia del comisionado municipal, señor Haroldo O. Felizia; el secretario de Obras Públicas de la Municipalidad, señor Horacio Zancán; el gerente de la sucursal San Rafael del Banco Hipotecario, señor Ernesto Carabajal; el subgerente, señor Antonio Díaz y otros funcionarios del Banco; el señor Roque Castro, en representación del jefe de Obras Sanitarias; el señor Armengol Ortiz e ingeniero José Luis Pineda, en representación de la empresa constructora "Construcciones Mendoza S.R.L."; el presidente del consorcio, señor Remberto Gómez y miembros de la comisión directiva, como así también adjudicatarios y sus familias.

Luego del corte de cinta, a cargo de autoridades municipales, del Banco Hipotecario y del Consorcio; el Rvdo. Padre Mariano procedió a la bendición de las obras y luego hicieron uso de la palabra el gerente del Banco Hipotecario, Carabajal y el presidente del Consorcio, señor Gómez, concretándose finalmente la entrega del primer grupo de viviendas, de tres y cuatro dormitorios, con equipamiento comunitario.

Al mediodía, en un restaurante céntrico fue servido un almuerzo, oportunidad en que se hizo entrega de una plaqueta al presidente del Consorcio, señor Remberto Gómez, en nombre de todos los adjudicatarios y en reconocimiento a la eficaz y desinteresada cumplida.

San Rafael

Llega hoy el titular de Jubilaciones

SAN RAFAEL. — Visitará hoy este departamento el titular de la Caja de Jubilaciones y Pensiones de la Provincia, señor Bienvenido Parisot, quien viajará acompañado por los integrantes del directorio del organismo y cuerpo de asesores letrados.

El señor Parisot arribará a San Rafael hoy, a las 9.30 y de inmediato concederá audiencias en el edificio de la Municipalidad, a fin de prestar asesoramiento, solucionar problemas y atenderá todo lo concerniente al régimen jubilatorio provincial.

Piden no se sancione por el paro empresario

SAN RAFAEL — La Cámara de Comercio, Industria y Agricultura ha cursado una nota al Interventor Federal en Mendoza, general (R. E.) Pedro León Lucero, en la que le solicita la suspensión de todo procedimiento sancionador que se funde en el acatamiento del cese de actividades dispuesto por la Confederación Económica de Mendoza y otras entidades empresarias de la provincia, afirmando que "el cese de actividades de la producción, el comercio y la industria dispuesto para el 16-2-76 constituye una acción colectiva concertada, cuya titularidad y responsabilidad corresponde a las asociaciones que lo resolvieron".

Le señalan en la nota que tal acción colectiva fundada en la defensa de los intereses profesionales y económicos generales, constituye un ejercicio normal de los derechos acordados por el artículo 14º de la Constitución y afirma que "ninguna ley la ha prohibido y por ende es lícita" y le recuerdan que "los productores, comerciantes e industriales han ejercido un derecho haciéndose cargo del pago de los salarios, lo que constituye un sacrificio económico para aquellos, pero importa una modalidad respetuosa de los otros intereses particulares, que no siempre es respetada o considerada en las acciones colectivas de otras asociaciones".

Finalmente le señalan en la nota que "la pretensión de sancionar a los afiliados de las asociaciones constituye una acción perturbadora. La paz —agrega— sólo se logra respetando el ejercicio normal de los derechos y no estableciendo desigualdades irritantes, complaciendo a unos y sancionando a otros por el ejercicio del mismo derecho".

San Luis

El gobernador formuló declaraciones a su arribo de la Capital Federal.

Beneficios económicos para la provincia anunció Adre

SAN LUIS. — Regresó de la Capital Federal el gobernador de la Provincia quien realizó diversas gestiones de carácter económico y político.

Declaró ante un grupo de periodistas que "he realizado unas gestiones muy exitosas de carácter económico para nuestra provincia, especialmente ante la secretaría de Desarrollo Industrial y, gracias a la intervención directa de la señora Presidente vamos a tener esta semana la firma de cinco decretos para la radicación de otras tantas industrias en San Luis; considero que esto ha sido muy productivo. Agregó el gobernador Adre, que "aparte de eso, con el escribano Acevedo y otros integrantes del directorio de la empresa El Gigante, hemos llevado a cabo gestiones tendientes a concretar el préstamo de dos mil millones de pesos que la Nación hace a la provincia, para el desenvolvimiento de esa empresa".

También dijo Adre que "otras gestiones de carácter político llevadas a cabo, considero que han sido bastante provechosas, esperamos que con la concreción de las elecciones internas del partido, el domingo próximo -29- podamos dejar definitivamente organizado el mismo, aquí en la provincia".

En otro pasaje de su declaración expresó el primer mandatario "les puedo decir que he estado conversando con el doctor Robledo por más de una hora y hemos tratado el tema de San Luis y él me ratificó que la decisión del Consejo había sido modificar el Triunvirato, que le había sorprendido la actitud de no enviar el acta normalmente, como debió hacerlo, máxime cuando así se había anunciado, de cualquier manera él prometió intervenir en este asunto para que eso se cumpliera".

La Diócesis local condenó la violencia

SAN RAFAEL. — La publicación de la Diócesis de San Rafael "Comunidad" "lamenta el tremento saldo de víctimas que día a día genera la violencia organizada por inspiración y ayuda del imperialismo marxista internacional, lamenta la muerte de tantos inocentes, se consterna ante tanto dolor y repudia enérgicamente los hechos que a diario se producen en nuestra patria".

Agrega el artículo que "deplora el sacrificio de tantas vidas y levanta su voz para condenar los atentados que no respetan ni el carácter sagrado de lugares y personas. Al mismo tiempo exhorta a todos los católicos, cristianos y hombres de buena voluntad a promover la paz, la concordia, la justicia, a defender el orden y la libertad verdadera por medios racionales".

Hace también "un llamado especial a la juventud, a que no se deje engañar por el espejismo de una sociedad mejor a partir de la sangre y de la violencia, sea física o ideológica. Se advierte que el mal debe ser vencido, ahogado, por la abundancia del bien. Nunca es lícito luchar contra el mal con métodos y medios que se condenan y que sean discutibles. Los cristianos tenemos el ejemplo del Maestro. El Evangelio es nuestro código. Debemos ser inflexibles, tajantes, con el error; pero hemos de tratar por todos los medios de salvar al que yerra".

Universidades

Facultad de Ciencias Económicas. — **SAN RAFAEL.** — La delegación San Rafael ha informado a los alumnos que se han inscripto en primer año, que hasta hoy, de 19 a 21, en la sede de la delegación, se recibirán las inscripciones para el curso de Nivelación que se iniciará el próximo lunes.

Políticas

Unión Cívica Radical

Unión Cívica Radical. - SAN LUIS — El presidente de la UCR, distrito San Luis, mediante un comunicado, repudia "la burda acción, que la incultura librada al fanatismo atrevido, escudado en las sombras, han desfigurado con letreros de una lista partidaria interna del oficialismo, el frente de la casa radical de la ciudad de Villa Mercedes".

Las autoridades del Comité Departamental de la U.C.R. de Villa Mercedes han efectuado la denuncia pertinente y han iniciado las averiguaciones del caso.

Por su parte el comité ejecutivo de la U.C.R. de San Luis ante este hecho tomó contacto con el ministro de Gobierno, doctor Audelino Torrontegui, quien adoptó e impartió las medidas pertinentes.

El presidente de la U.C.R., Osvaldo Amieva Saravia, destaca la diligencia y correcta actitud del titular de la cartera de Gobierno ante "tamaña torpeza que de hecho satisface y supera en todo el falaz atrevimiento".

Valliosa muestra pictórica española exhiben en Londres

LONDRES, marzo. (Especial). — Una muestra pictórica titulada "Siglo de oro español en Londres" está siendo exhibida en las salas de la Real Academia de las Artes de esta capital. La integran setenta y dos piezas pictóricas (Ribera, Zurbarán, Velázquez, Yepes, Ribalta, El Greco y Sánchez Coello, entre otros famosos artistas españoles), que han sido aseguradas en 127.000 millones de pesetas.

Los trámites que culminaron con esta fabulosa exposición de lo más representativo de la pintura figurativa española, demandaron más de un año. El Museo del Prado gestionó el traslado de los valiosos cuadros, en su mayoría de propiedad privada, y para ello se montaron especiales medidas de seguridad, pocas veces conocidas en este país por lo que respecta a la protección de bienes artísticos. Una veintena de agentes secretos montan guardia permanentemente en las salas de exhibición ayudados por controles de alarma. Un ejemplo de las precauciones tomadas consiste en la sensibilización de las paredes por cables verticales. Al apoyarse en la pared, simplemente con el hombro, suena una alarma en las oficinas de Scotland Yard.

Los visitantes abonan ciento quince pesetas por derecho de entrada y la afluencia de público es extraordinaria día a día. Por su parte, la prensa inglesa dedica amplia información a la muestra, realizando reportajes y mesas redondas para obtener la opinión de visitantes de toda clase. Dado su costo se estima que esta será la última exposición de esta naturaleza que se realiza fuera de España.

También entre los trabajos expuestos figuran telas de pintores poco conocidos tales como Espinosa, Rizi, Tristán y Pereda.

De las obras en exhibición solamente el treinta por ciento pertenecen al patrimonio artístico español, Museo del Prado, y el resto han sido cedidas para esta muestra por coleccionistas privados españoles.

Exhibición de documentales

Hoy, a partir de las 20.15, en Rivadavia 488, ciudad, y con entrada libre, la Asociación Mendocina de Intercambio Cultural Argentino-Norteamericano, AMICANA, ofrecerá una función de cine con la exhibición de los documentales "Benjamin Franklin", "Yellowstone National Park" y "Horizontes".

El material fílmico es una colaboración del Servicio Cultural e Informativo de los Estados Unidos.

Educación Artística

Conservatorio "Frederic Chopin". — Está abierta la inscripción de alumnos para los cursos elementales y superiores de piano, teoría y solfeo, guitarra, danzas clásicas y folklóricas con metodología de la escuela nacional. También se anota a las alumnas que cursan los dos últimos años de estudio y a las egresadas del curso escolar 1975, que deben cumplir el curso de perfeccionamiento docente que incluye el estudio de banda rítmica, formación coral, didáctica y folklórica, pedagogía y trabajos prácticos. Las clases darán comienzo el 15 del corriente, previa selección y distribución de horarios que efectuará la directora, profesora Olga T. Miranda de Entre Ríos. Las inscripciones se atienden en Coronel Plaza 421, ciudad, en horario de 17 a 21.

Invitó a músicos argentinos el gobierno alemán

El gobierno de la República Federal de Alemania ha invitado a los pianistas Tila y John Montés a viajar a ese país. El viaje tiene por finalidad ponerse en contacto con los conservatorios más importantes de Alemania Federal y examinar los modernos métodos de la enseñanza pianística en Berlín, Hamburgo, Colonia, Munich y Francfort. Al mismo tiempo John Montés dictará varias conferencias sobre la vida musical en Buenos Aires y sobre la exitosa actuación de artistas argentinos en el exterior.

Tila y John Montés permanecerán en Europa hasta fin del presente mes.

Valle de Uco

Tunuyán

Paro de camioneros por tiempo indeterminado

TUNUYAN — En demanda de que tanto los galpones donde se empaca fruta como las fábricas donde se industrializa el tomate abonen las tarifas aprobadas por la Asociación de Propietarios de Camiones de Mendoza, los propietarios de los vehículos de carga de la zona del Valle de Uco realizaron en la víspera una huelga de "brazos caídos". Un importante número de camiones se observó a lo largo de todo el día de ayer en el paraje Zapata y en Colonia Las Rosas y Pareditas. La medida, que contó con el apoyo de los propietarios de los vehículos que no transportan frutas ni tomates, fue adoptada por prácticamente la totalidad de los socios de la Filial Valle de Uco. Fue dispuesta tras una asamblea de la que participó casi un centenar de propietarios de vehículos de carga. No se observó presencia de personal policial debido quizá a la circunstancia de que la ruta en ningún momento estuvo obstruida. Los camiones se detuvieron a ambos costados de la ruta formando largas filas. En las últimas horas de la mañana de ayer y las primeras de la tarde, la medida fue levantada parcialmente en favor de aquellos establecimientos que mediante nota o telegrama hizo saber a las autoridades de la Filial Valle de Uco que accedían a abonar la tarifa en vigencia. Esta prevee cifras que superan el 600 por ciento respecto a la cobrada en la cosecha anterior en virtud de los mayores costos operados en el sector. Las primeras firmas en hacer conocer su decisión de abonar las tarifas nuevas fueron: Bestani, Hijos de Juan Curia, Francisco Vázquez Maturana, José Omar Flores y Guisasola, Soberana S. A., Rinaldi Hnos. Dalmau y Videl y Miguel Najul e hijos.

Se expresó que la medida "se cumplirá por tiempo indeterminado y hasta sus últimas consecuencias". La nueva tarifa prevé valores por tonelada de 144 pesos por los primeros cinco kilómetros hasta 613 pesos, en los 100, y hasta 1.035, en los 200 kilómetros.

Entidades Culturales

TUNUYAN. — Se iniciaron las clases de piano en el Instituto de Cultura Musical "Nieta Corma", a cargo de la profesora Glocasta Corma. Las clases se dictan en el Colegio Pío XII y los alumnos inscriptos deben dirigirse a Hipólito Yrigoyen 1056, para concretar horarios.

3 SHOWS
24 Hs.-2 Hs.-4 Hs.
ELENA DE TORRES
ROBERTO GRANDI
Y ESTELAR DESFILE DE STRIP TEASSE
barrabás
CABARET - BOITE - SHOW
CHILE 924 - MENDOZA

A NIVEL INTERNACIO
HOY
y todas las noches
La Bodeg del 900
sensacional, distinto
REVISTA SHOW
Gran Cena
se brillante espectáculo de luz y sonido con sus artísticas figuras.
* ATLANTIS
* RICARDO ARNEDILLO
* OSCAR DIVITO
* JUANITO FIGUEROA
* SERGIO GONZALEZ
* ROBERTO GRANDI
* ELIANA MORAGA
* FREDDY QUIROZ
* RAFAEL RODRIGUEZ
* HUGO SABROSKY
* ELENA DE TORRES
* JOHNNY TRINIDAD
AVDA. ACCESO Y URQUIZA VILLA NUEVA - GUAYM
INFORMES y RESERVAS
TELS. 262773 - 262775
Amplia playa interna para estacionamiento

Hostería Cerro de la Gloria
JARDIN ZOOLOGICO
Reserve su mesa al Tel. 250130
HOY CENA y SUPER SHOW CON
EDUARDO ADRIAN
EN
"Mi cuento y mi canto"
PALITO ORTIZ
Picardía y Folklore
JEAN DUVAL
y su órgano de ensueño
Anima:
ELENA GARCIA GODOY
53F5

Restaurant La TAPITA
Desde Hoy y todos los fines de semana!
Gran Show Artístico
CON EXQUISITO MENU A LA CARTA. LA MEJOR PARRILLA Y COCINA DE MENDOZA Y LOS GRANDES VINOS DE MENDOZA.
25 DE MAYO 1529 -:- ESQUINA LAS HERAS
(En el corazón de Mendoza)
53C978979637D

ELENA DE TORRES
LA VERDAD EN EL DECIR DE LA CANCION MELODICA
HOY - HOY
Quijote's CONFITERIA
SARMIENTO 17 TEL. 231726 MENDOZA

HOY boite la noche
¡EL MEJOR ESPECTACULO!
JORGE VALDEZ
El astro del Tango
NENA MEJIAS Y ANGEL PATIÑO
Dúo de la Simpatía
ROSANA - Strep Tease
SILDA TAMARA
Bailarina Internacional
ROBERTO y su Conjunto
OS CHAVANTES
Y MUCHOS MAS!
Y LAS CHICAS MAS LINDAS DE SALA
SALTA Y AYACUCHO
RESERVE MESA AL TELEF. 257799

RESTAURANTE PARRILLADA
LA CABAÑA
CENA - SHOW - EL CHALLAO

Central Fotográfica
DISTRIBUIDORES
MATERIAL FOTOGRAFICO
EN SU NUEVO LOCAL
SAN JUAN 1392
TELEFONO 218285 - MENDOZA
F.Pte.A

HOY
RESTAURANTE LA POSTA
¡SENSACIONAL GRAN SHOW!
SAN MARTIN 1297 GODOY CRUZ
RESERVE MESA AL TELEF. 22531
MARIO

LA CASONA
VIERNES, SABADO Y DOMINGO
CON LA ACTUACION ESTELAR DE
ROBERTO GRANDI
Voz Varonil del Tango
TERESITA Y EL PAMPEANO
GANADORES FESTIVAL COSQUIN 76
MARTES, MIERCOLES Y JUEVES CENA SHOW BAILABLE
en la animación del espectáculo la gracia y simpatía riojana de
MARIANO MORENO
GRAN ELENCO
San Martín Sur 905 • Telef. 224344 Godoy Cruz *RESERVE MESA DESPUES DE LAS 18

CINES Y TEATROS

CENTRO

AVENIDA - Hoy de 14.30 a 24 hs. "LA VIDA SIGUE IGUAL" y "MARIA".

AMERICA - Hoy Cont. de 14 a 24 hs. "DOS MISIONEROS REBELDES" y "LO IMPORTANTE ES VENCER".

CENTER. - Hoy 14 a 24 hs.: "UNA VEZ NO BASTA" y "AMIGOS".

CINEMA - Hoy 14 a 24 hs.: "EL NIÑO DE ORO" y "MI ADORADO BENJI".

CONDOR - Hoy "SEXO A LA SICILIANA" y "LA MUERTE CAMINA CON TACOS ALTOS".

CITY - Hoy 14.30 a 24 hs.: "VORTICE DE FUEGO" y "SINFONIA MORTAL".

LUXOR - Hoy Cont. de 14 a 24 hs. "TEXAS A TRAVES DEL RIO" y "LA BANDA DE LOS PERROS ASALTANTES".

LAVALLE - "TE NECESITO TANTO AMOR" y "PAPA CORAZON SE QUIERE CASAR".

OPERA - Hoy de 13.45 a 24 hs. "EL SIMPATICO FARSANTE" y "EL SAMURAI".

PREMIER - Hoy Cont. de 14 a 24 hs. "ENTRE DOS DESTINOS" y "DESCALZOS Y EN EL PARQUE".

ROXY - Hoy Cont. de 14 a 24 hs. "NADA" y "LA MANDARINA".

REX - Cont. de 14 a 24 hs. "LO BUENO, LO MALO Y LO FEO" y "UNA FAMILIA DEL OTRO MUNDO".

SELECTRO - Hoy 21 hs. "OPERACION MATAR" y "AL CAPONE EL DIABOLICO".

AUTOCINE BROADWAY - Hoy 21.30 hs. "EL MUCHACHO DEL ARCO IRIS" y "SIETE WINCHESTER PARA UNA MASACRE".

EL CERRO Cine Auto El Challao - Hoy 21.30 hs. "AEROPUERTO 75" y "AHORA MI NOMBRE ES NADIE".

GRAN AUTOCINE MENDOZA - Hoy 21.30 hs. "EL GRAN ESCAPE" y Variedades.

PULGARCITO - Grupo de Teatro "La Pulga" presenta la obra para niños "LOS AMIGOS SIEMPRE UNIDOS", creación colectiva. A las 18 hs. Dirige: Rubén Bravo.

GODOY CRUZ

PLAZA - Hoy 21.45 hs.: "Bill Zaper" y otro estreno.

SPORTSMAN - 21.30 hs. "D'Artagnan el intrépido" y "El hijo del zorro".

GUAYMALLEN

VICTORIA - Hoy 21.30 hs.: "El asalto al Centro Nuclear" y "Colinot, el seductor".

MAIPU

ARENTINO - Hoy 21.30 hs.: "No hay humo sin fuego" y "Las mariposas de las alas ensangrentadas".

IMPERIAL. - Hoy 21.45 horas: "Golpe bajo" y "Borzalino".

PALMIRA

COLON - "El gran golpe de los melenudos" y "El paraíso viviente".

SAN MARTIN

CERVANTES - Hoy 21.30 hs.: "El tesoro de Buch Cassidy" y "Hércules y los hijos del sol".

MAYO - Hoy 21.30 hs.: "Dinero sangriento" y "La balada del desierto".

MONUMENTAL - Hoy 21.30 hs. "Polvo de estrellas" y "A poner el cuerpo muchachos".

RIVADAVIA

DUCAL - Hoy 21.30 hs. "El celoso en llamas" y "El regreso del alto rubio".

LA CONSULTA

REAL - Hoy 21.30 hs.: "Cinco locos en la guerra" y "Plata dulce".

SAN RAFAEL

IDEAL - Hoy 14 a 24 hs.: "La reina africana" y "Compañeros

Bodega LOS TONELES S. R. L.

Vinos "DIGTA"

COMPRAMOS UVAS:

BALSEMINA - LAMBRUSCO - PINOT BLANCO
BARBERA - MALBEK - MERLOT - CABERNET

Bandera de los Andes 1393 - Teléfono 260444 - San José (Mza.)

5|3|C|069|7|3

IDEAL P/FORESTAR U OTROS CULTIVOS

57 Has. totalmente pare-as y alambradas, 4 pozos, la entrada a Tunuyán. - ende Ogalde - Avelino Maure 519 - Mendoza.

5|3|C|975|5|3

CHOFERES NECESITAMOS

PROFESIONALES CARGA PESADA

Con Referencias

SAN MIGUEL 1742 - LAS HERAS - MENDOZA

5|3|F|40248|5|3

IMPORTANTE NEGOCIO

Vendemos Peluquería para Damas modernamente instalada para peinados, salón de masajes y podología. Cuenta con todos los elementos para su perfecto funcionamiento.

ARAMBURU, STANZIOLA Y CIA. - Sarmiento 37 - Ciudad - TELEFONO 231715

5|3|F|49184|5|3

Importante Empresa Alimentación

NECESITA VENDEDOR

ZONA CIUDAD. - Requisitos: 22 a 29 años. Estudios secundarios. Amplias referencias. Experiencia anterior.

Dirigirse por carta a: Supervisor Ventas (31).

5|3|C|842|5|3

ORO

Consulte, traiga precio, si es real lo superamos. Trabajamos hasta con $ 15 de margen.

Honestidad y Seriedad

JOYERIA MARTINEZ

San Martín 901, Gal. Rosso L. 9

4|3|C|739|6|3

CAMIONES USADOS

MAN 780	SIN CARROCERIA	1968
FIAT 619N	"	1970
SCANIA VABIS	"	1961
M. BENZ 1114	"	1970
FIAT 643 EP	"	1966
FIAT 619N doble dif.	"	1970
SCANIA VABIS 75 C.	carroceria	1967
ACOPLADO HELVETICA	3Ejes	1965

STOCK PERMANENTE DE USADOS

leone autocor s.a.

Juan B. Justo 1475 T.E. 710788

CORDOBA

¿ORO?

Suba 2 pisos y "¡Ganará varios pesos!".

Garibaldi 118, Piso 2, Local 2 Mendoza

5|3|F|31|3

CHAPA CANALETA ALUMINIO

7,32	x	1,15	mts.	DOBLE	CRESTA
6,10	x	1,15	mts.		
4,88	x	1,15	mts.	4,88 x	1,09 mts.
4,25	x	1,15	mts.	5,50 x	1,09 mts.
3,65	x	1,15	mts.	4,25 x	1,09 mts.

SALTA 1935 - TELEF. 259252 - MENDOZA

5|3|F|49245|7|3|A

NECESITO JOVEN VENDEDOR

con coche, buen sueldo y comisión

BERNARDO ORTIZ 468

D. 1 - GODOY CRUZ

Horario de 17 a 20 horas

5|3|C|04|12|5|3

ORO

S 1.115.- O. F.

JOYERIA GOLD

ESPEJO 102

Asociado a COVEMPA

3|3|F|48866|31|3|A

OBREROS SE NECESITAN

PARA ELABORACION

PRESENTARSE: BODEGAS "EL GLOBO"

RIVADAVIA 765 - GODOY CRUZ - MZA.

5|3|F|49199|5|3

ORO

COMPRO 24 K. - 18 K. - 12 K.

$ 999,-

9 DE JULIO 1455

(Frente Arteta)

2|3|C|272|5|3

TACHOS

Para Cosecha

ARCURI - Garibaldi 502 - Mz

Tel. 246403. 26|2|C|97

SE NECESITAN CAMIONES

apacidad 10 toneladas. Horario: 16 a 18 horas. MOLINOS IO DE LA PLATA S.A. - Balcarce 735 - Godoy Cruz - endoza.

5|3|C|962|5|3

SE NECESITA

Farmacéutico/a

TELEFONO 21132

SAN MARTIN - MENDOZA

5|3|F|49196|5|3

Casa

compro hoy, S/José o Dorrego. - Contado 50 %, saldo 12 meses. - PROVIVIENDA. Perú 1214. Teléfonos: 255813 - 258054.

5|3|C|55|5|3

LADRILLONES

RIPIO - ARENA - HIERRO CEMENTO, Etc.

ENTREGO A DOMICILIO

RETIRO ESCOMBROS

TELEFONO 226269

4|3|F|51506|6|3

ORO

PLATA - RESCATO POLIZAS — $ 1.115 O.F. —

Necochea 62 - Unicamente local 11.

ASOCIADO COVEMPA

3|3|F|48869|31|3|A

Camiones Regadores

SE NECESITAN NAZAR y Cía.

PASO DE LOS ANDES 178

4|3|T|02922|5|3

Mesa de Dibujo COMPRO

TIPO PROFESIONAL

largo mínimo 1,80 m.

ELEF. 261310 - 262435.

5|3|F|49200|5|3

ELABORAMOS UVA

POR CUENTA DE TERCEROS

S.A. SAN GREGORIO A.C.I.

Atención: Lunes a viernes, 18 a 20 horas. Sábado: 9 a 12 horas. - Montevideo 729 - Cdad. - Tel. 241788-242559

5|3|C|936|5|3

VENDO

FILTRO de VINO

Ultimo modelo e instrumental de análisis químicos.

MOLINERO TEJEDA Nº 2470

LAS HERAS

5|3|C|871|6|3

PERSONAL ESPECIALIZADO EN BODEGA NECESITO

Presentarse viernes 17 a 19 ho CORRIENTES 133 - MEND

5,2|C|868

EMILIO BENTURINO

Av. COLON 669 - MENDOZA — MARTILLERO PUBLICO — TELS.: 248730 - 244335

Por orden de Sucesión - Flia. chilena que se ausenta del país y remitentes Vs.:

GRAN REMATE SIN BASE

MAÑANA SABADO DESDE LAS 8.30 HS.

en: AVDA. COLON 669 - MENDOZA

MUEBLES VARIOS: Gran mueble modular en "Encina" (roble chileno) con mesa volcable; 4 juegos de comedor; 6 juegos de dormitorio con y sin roperos; mesas; sillas; aparadores con mármol y otros; roperos grandes y chicos; camas varias; colchones de pollester, pullman y lana; mesas de luz; toilet; cómodas; juegos de living; mesada para cocina con mueble; juegos de jardín en material, revestidos en azulejos y otro en hierro hamaca; 2 portones en hierro hamaca, 2 portones en hierro forjado de 2 y 2,40 metros; repisas, etc.

SOBERBIO JUEGO DE COPAS EN CRISTAL DE "BOHEMIA" (ABANICO). JUEGO DE 4 PIEZAS DE ACCESORIOS PARA CHIMENEA - JUEGO DE TE EN PORCELANA 9 p. - VIOLIN - CUADROS Vs. - ARAÑAS - JUEGOS DE PLATOS, Etc.

ARTICULOS DEL HOGAR Y VARIOS: Heladeras; televisores; cocinas; lavarropas; máq. de coser eléct. "Bianchi" y otras; turbo-ventilador; enceradoras y aspiradoras; tocadiscos y combinados; grabador; masajet "Aurora" de pie, nuevo; baterías de cocina nuevas en acero inox.; arañas; art. de cocina y varios nuevos; coche bb para mellizos; 100 kgs. de papel para envolver; fuentones varios; juego de compás "Richarh" con estuche, etc.,

VISITE EXPOSICION HORARIO COMERCIO

Martillan: E. BENTURINO y LEONARDO H. TRIONE

5|3|F|49222|5|3

NECESITAMOS OBREROS

PARA PLANTA INDUSTRIAL

Sin especialización. Mayores de 25 años. Con referencias. Es necesario tener buena salud (que se comprobará con examen médico). Inútil presentarse sin documentación personal en orden. Sueldo básico según Convenio Colectivo de Trabajo más beneficios sociales.

CERVANTES 960 - GODOY CRUZ

—De 8 a 12 y de 16 a 18 horas.—

5|3|F|49286|5|3

UNICO AVISO

Rafael Sammartino Sociedad Anónima

Cita y emplaza a todo el personal temporario de Bodega y Destilería que prestó servicios en la temporada anterior, a presentarse munido de documento de identidad y libreta de sanidad actualizada, hasta el día 10-3-76 en Carril Nacional 7012, Rodeo de la Cruz, Gllén., Mendoza. La no presentación en el término y condiciones fijadas será considerada como renuncia a la relación laboral y pérdida de todo derecho emergente de la misma (Arts. 107, 263 y 265 y concordantes Ley Nº 20.744).

5|3|C|11|5|3

FURLOTTI S. A.

COMUNICA

A su distinguida clientela, que ha comenzado la elaboración por cuenta de terceros de uvas de la presente cosecha, en las condiciones fijadas por el Gobierno de la Provincia de Mendoza.

BODEGA: Carril Ozamis s/n. - Maipú - Mendoza.

Horario: 8 a 13 y 15 a 19.

OFICINA DE COMPRAS: En Centro Comercial Echesortu y Casas. Locales 13 y 14, Cdad. de San Martín,

Horario: 8,30 a 12,30.

5|3|F|49253|7|3

GUIA PROFESIONAL

ESPECIALISTAS EN SEÑORAS

HUGO BRANDI ZAPATA
Dr. H. BRANDI
lidad matrimonial. Menopau- Cirugía. Ginecología. Partos. Lorenzo 222. Turnos: 243286. 960116 - 240440.
27|2|F|Pte.|A.

ra. ELVIRA AXENFELD
oras - Embarazos - Partos: lu- miérc. y viernes, 17 a 21 hs. r turno. - San Martín 1818. - o. 1. - Tel. 216150.
19|2|F|43462|Pte.-A

ESPECIALISTAS EN NIÑOS

Dr. RICARDO D. PIERRO
ECIALISTA EN PSIQUIATRIA Y PSICOLOGIA INFANTIL
Julio 1160, 6º piso, Dpto. 2, fonos 231919 - 259247.
4|3|F|49082|31|3

CIRUGIA ESTETICA

Dr. ENRIQUE VELASCO
gía estética, plástica repara- Lunes, miércoles y viernes, 17 a 20 horas. Rioja 1153. Tel 06.
1|12|F|58682|Pte

Dr. HUGO SALOMON
camente Cirugía estética fun- al de nariz. Clínica Godoy z. Godoy Cruz 333. Teléfonos 51 y 215952. Mutuales
Pte. F.D.

Dr. J. SANANES
de servicio Sala 1 Hospital lio Civit. Cirugía de nariz, ma- adiposidades, injertos, que- ios. Pedir turno. P. B. Palacios (Ituzaingó). T. 257319-251391
7|3 F|Pte.|D

ESPECIALISTAS DE LA PIEL

ALBERTO J. GRINBERG
medades de la piel. Alergia Catológica. Horario: lunes a nes, 17 a 21 hs. Sarmiento 777 idoza.
15|7|F|75872 Pte.

BERTO TORRES CORTIJO
médico becario Univ. Madrid. lio Civit 43. 1er. Piso. Turnos tarde al Tel. 255760.
21|11|F|Pte

OCULISTAS

Dr. ZALDIVAR
Dra. MISTELI
ueva dirección: Av. Emi- Civit 685. Ciudad. Tels. 257000 - 257100
14|1|F|Pte

Dr. M. MARCHEVSKY
OCULISTA
ultas de 11 a 12.30 y de 16 a Rioja 1130, Tel. 247996.
25|9|F|94036 Pte

CLINICA DE OJOS
Atendida por
Médicos Oftalmólogos y 6 lares Técnicos Universitarios ario externo de 8 a 21 hs. días permanentes. Cirugía e nación. Atención de particu- y Mutualidades. Av. España Teléf. 248856. 18|3|F|42513|Pte

r. ALVAREZ NOQUE
SOLICITAR TURNO
medades y cirugía de ojos

REUMATISMO

Dr. MANUEL MENA
Reumatólogo - Enfermedades de columna vertebral, brazos doloridos, ciática. Atiende de 15 a 20 hs. Buenos Aires 226. Lunes a sábados.
20|3|F|Pte.

CENTRO REUMATOLOGIA
Infanta M. de San Martín 56, 4º P. (detrás Correo Central). - Turno tarde - Tel. 240917. - Mtuales.
14|1|F|41196|Pte.

Dr. JULIO F. SANCHEZ
Doctor en medicina (Esp. en Europa). Reumatología, ortopedia y traumatología. Rivadavia 141. Tel. 291994.
2|11|F|23600|Pte.

Dr. RICARDO BARCENILLA
Rivadavia 578 - Planta Baja - Dpto. 5 - Ciudad. - Turnos 17 a 20.30 hs. - Teléfonos 292020 - 221910
28|2|F|48167|Pte.

HUESOS

Dr. ARAGONA
Especializado en Italia, Francia, España. Clínica, cirugía, huesos articulaciones. Mutualidades. - Rivadavia 430, T. 246935, Par. 241775.
4|2|F|440'16|Pte.

ODONTOLOGIA

VICTOR M. PICCIONE
Doctor en odontología. Cirugía de boca y huesos de la cara. Martes y jueves. Sanatorio Policlínico de Cuyo. Tel. 243000. Part. 255547.
1,2|F|Pte.

Dr. BOU VIGNART
CIRUGIA - PARADENTOSIS - RAYOS X. Lunes a sábado, de 17 a 20. Solicitar turnos Tel. 250536. - 9 de Julio 2175.
6|2|C|032|6|3

Dra. GRACIELA BRODSKY
ATIENDE NIÑOS
Martes y jueves 16 a 20 horas. Espejo 65 - 1er. Piso "H"
PEDIR TURNO: TELEFONO 215439
3|3|C|736|29|5|A

ENDOCRINOLOGIA

Dra. SOFIA FRIDA SCHERBOVSKY
Tiroides - Obesidad - Esterilidad - Diabetes - Crecimiento y desarrollo. Adolescencia. De 8 a 13 hs. Solicitar turno a los Teléfs. 257402-258616. José Federico Moreno 2760, Ciudad.
26|2|F|46991|5|3

BIOQUIMICOS

LABORATORIO ANALISIS CLINICOS - ESPECIALIDADES

Dra. MIRA PIENIEK
Dra. CRISTINA CAMPOY
MUTUALES
RIOJA 1856 - TELEFONO 250237
5|3|C|03|3|4

PARTERAS

DELIA MASCAREÑO DE GOMEZ
OBSTETRICA NACIONAL
Pedir turno: Pellegrini 945, Godoy Cruz - Teléfono 292214.
2|3|C|959|960|1|4|D

LIDIA M. de CUARTAS
PARTERA
25 de Mayo 770, Mendoza, Teléfono 247223.
11|10|F|Pte

IRMA YAKEL de LEGUIZAMON
PARTERA
Av. San Martín 1269 - 3er. Piso, Dpto. "A" - Tel. 257536 - Mendoza
F|Pte.|A.

J. DELIA SANCHEZ GOMEZ
OBSTETRICA NACIONAL
Atiende de 15 a 17 horas, me hos

CELINA E. M. DE ARNEDO
PARTERA NACIONAL
Catamarca 585, Ciudad, T. 242388. Pedir turno.
29|F|99490|Pte.

ANTONIA ARMENIA
OBSTETRA
Videla Castillo 2249 - Ciudad. Teléfono 216514.
18|2|C|672|29|3

ESTHER C. DE SANANES
Partera nacional. Diariamente de 10 a 20 hs. Solicitar turno, Pedro B. Palacios 1260 (Ituzaingó) entre Catamarca y Lavalle. Teléfs. 257319 y 251391.
7|4|F|Pte.|D.

R. SARA GATANI
Obstetra - Parto sico-profiláctico Entre Ríos 73, 1º P. 15. De 11.30 a 12.30 y de 16 a 20.30 - Teléfonos 214110 y 222253.
4|2|F|44078|Pte.A

PEDICUROS

CASA SCHOLL
Pedicuros. Calzados. Plantillas. Medias y Vendas para Várices. Todo para el confort del pie. Pedir turno. Montevideo 27. Mendoza. Tel. 246200.
27|8|F|Pte.-A

AVISOS CLASIFICADOS

Compra y Venta de Propiedades

INMOBILIARIA RUFFOLO

Rafael Rúffolo Cervino

Martillero Público y Corredor de Comercio

Salta 792 - Godoy Cruz

Teléfono 225571.

REF. 4167 - Casa modesta en Godoy Cruz 300 metros amplio salón 2 habitaciones y baño, amplio galpón, valor total $ 50.000.000 m|n.

REF. 4170 - En ciudad casa antisísmica construcción de primera, living comedor + tres dormitorios, con paredes enlucido plástico, cocina comedor revestida con piedra y cerámicas, baño totalmente terminado con cerámicas y piso de porcelana Suji, lavandería garaje, patio revestido en piedra, vendo o permuto por casa.

REF. 4154 - Casa dos plantas en Godoy Cruz, a 50 metros de administración Y.P.F., tres dormitorios, comedor, cocina, baño, amplia terraza, garaje, valor total $ 180.000.000 m|n. parte de contado, saldo facilidades o permuto por casa más amplia.

REF. 4138 - Sobre calle O'Higgins casa antigua 6 habitaciones y baño vendemos, como terreno superficie 621 metros Valor total $ 90.000.000 m|n. parte contado saldo facilidades.

REF. 4168 - En Lavalle Distrito Tulumaya 45 hectáreas, tierras parejas incultas aptas para todo cultivo, vendemos por $ 42.000.000 m|n. parte contado saldo facilidades.

REF. 4169 - Lote en ciudad s| calle Corrientes. Superficie total 271 mts., lote bado cerrado. Valor total $ 110.000000 m|n. recibo auto. Fiat 125 o Peugeot 504 modelo 1975.

REF. 4173 - Casa en Godoy Cruz s|calle Lautaro Villa del Parque, 390 mts. construcción mixta, living comedor, 3 dormitorios, galería cerrada, cocina comedor, lavandería, baño instalado, garaje, patio embaldosado y fondo. Valor total $ 155.000.000 m|n. parte contado, saldo facilidades.

REF. 4162 - Sobre calle San Miguel Corralitos 18 hectáreas de campo parejo, 11 hectáreas niveladas con pozo surgente valor total $ 200.000.000 m|n. 50 por ciento de contado saldo facilidades.

5|3|F|51516|5|3

A DUEÑO compro casa, puede ser mixta, preferible t|servicios 50% contado saldo corto plazo. Provivienda. Perú 1214. Telé 218277, 255813, 258054.

4|3|C|749|6|3

A PROPIETARIOS: que deseen vender su propiedad. Provivienda asegura venta rápida y ventajosa. Solicite tasador s|compromiso. Perú 1214. - T. 255813 - 258054.

4|3|C|749|6|3

A PROPIETARIO compramos casas, departamentos, lotes, fincas. Godoy & Pelaia. Máxima seriedad inmobiliaria. Gutiérrez 585. T. 258543 - 251597.

13|2|F|44635|Pte.

A PROPIETARIO compro urgente, hoy mismo, chalecito, ciudad o alrededores. Gran contado. Total hasta $ 280.000.000. Consulte sin compromiso. Tel. 244790.

2|3|F|48694|5|3

A COMPRO al contado casa o lote. San Martín Sur 1107, G. Cruz. Teléfono 225842.

4|3|F|51476|30|3

A ESTRENAR precioso chalet americano, Barrio Santa Ana; living comedor, 3 dormitorios, placares, baño, cocina con amoblamiento, garage, jardín y amplísimo patio, $ 2.200.000. Acepto plan banco. 9 de Julio 1030, local 3, Ciudad.

4|3|F|49130|5|3

A $ 1.500.000, t|$ 2.500.000 Godoy Cruz, amplia casa y galpón antisísmica, 1|comedor, 3 dormitorios c|placares, amplia c|comedor c|artefactos, e|vehículo galpón 11 x 6 cerrado c|foza zotano, fuerza. Provivienda. Perú 1214.

5|3|C|055|5|3

A $ 1.500.000 t|$ 1.800.000, Godoy Cruz, antisísmica, jardín, 1|comedor, 4 dormitorios, 2 baños, cocina c|artefactos, e|vehículos, fondo. T|servicios. Provivienda. Perú 1214.

5|3|C|055|5|3

A PROPIETARIO compro antisísmica, dispongo 50.000.000 contado, saldo corto plazo. 230454.

5|3|C|054|5|3

ANTISISMICA 1 planta vendemos, nueva, Godoy Cruz, 1|comedor, 3 dormitorios, c|comedor, cochera doble, jardín c|pileta. T|m$n 180.000.000 Facilidades. Permuta. Godoy & Pelaia. Tels. 258543 y 251597.

2|3|F|48655|5|3

ANTISISMICA Barrio Parque 2 dormitorios, cochera. Contado, $ 900.000 y facilidades. Moreno Viviendas, teléfono 225842.

4|3|F|51504|5|3

APROVECHE: hermosa casa próxima hospital Español. - Oportunidad. Guarna. - Olascoaga 389 Ciudad.

4|3|C|699|6|3

ANTISISMICA a terminar, 2 dormitorios, garaje, Barrio Santa Ana. Total 1.200.000, anticipo 50 por ciento. Recibo automóvil. - José Federico Moreno 1575.

5|3|F|49258|6|3

ANTISISMICA frente Hospital Español de categoría, pisos de mármol, 3 dormitorios. Contado $ 220.000.000. Total 360.000.000. Moreno Viviendas, Tel. 225842.

5|3|F|51518|6|3

ATENCION, vendo casa todos los servicios, teléfono. Total m$n.

ANTISISMICA casa vendo Barrio Empleados de Comercio 3 dormitorios, living comedor, cocina, baño, patio $ 180.000.000, 50 por ciento contado, saldo convenir. Montalto Inmobiliaria. Coronel Díaz 316.

5|3|C|051|052|5|3|D

Bº CANO: Departamento intermedio, 2 dormitorios, desocupado. Necesita pintura. Vendo contado. Renna Propiedades. Teléfono 256802.

2|3|F|48612|5|3

COMPRO y vendo lotes, casas, departamentos y negocios. Benturino. Colón 669. 246927. Lugones.

2|3|F|48620|5|3

COMPRO casa urgente antisísmica, t|servicios, pavimento, contado 50%, saldo 12 meses. Provivienda. Perú 1214. Teléf. 218277, 255813, 258054.

3|3|C|375|5|3

COMPRO casa antisísmica 3 dormitorios, ciudad o cerca hasta $ 2.800.000, operación muy ventajosa para el vendedor. Provivienda. Perú 1214 T. 218277 255813.

5|3|C|055|5|3

COMPRO céntrico o cerca S. Martín (G. Cruz), departamento construyéndose, salón negocio, oficinas y cocheras. Droguería Bermejo, S. Martín 1089, G. Cruz. Tel. 223172.

2|3|F|48676|21|3

COMPRO casa antigua, p|depósito o galpón y terreno cerca calles S. Martín o Belgrano (G. Cruz). Droguería Bermejo, S. Martín 1089. G. Cruz, T. 223172.

2|3|F|48677|21|3

COMPRO lote 5ª o sexta sección o Bº Residencial ciudad. Soy particular. Gutiérrez 688, Mendoza. Tel. 256666.

4|3|T|02930|8|3

COMPRO casa en San José, dispongo fuerte contado. - Tel. 258006.

4|3|C|742|5|3

COMPRO casa hasta $ 200.000.000 buen contado. Teléfono 240131.

5|3|C|869|5|3

COMPRO antisísmica ciudad o alrededores 3 dormt. Total hasta 2.500.000. M. Zapata 334 Ciudad. Teléfono 217423.

5|3|C|900|5|3

COMPRO quinta frutales bien ubicada o tierra apta, urgente. Teléfono 243674.

5|3|C|885|6|3

CASA 3 dormitorios, 2 salones, cuarta sección. Total 200.000.000, anticipo 50%. José Federico Moreno 1575.

5|3|F|49260|6|3

CAMPO 33 hectáreas en Lavalle, finca en La Primavera, 9 hectáreas, riego, pozo, olivos. Vendo, permuto. T. 245272.

5|3|C|005|5|3

COMPRO casa chica, Gutiérrez o Maipú hasta 60.000.000 total contado. T. 245272.

5|3|C|005|5|3

COMPRO departamento Barrio Cano K-54. 216988.

5|3|C|051|5|3

CAMPO Uspallata 12 Has. derecho riego. 2.500.000 la hectárea. Tel. 262461.

5|3|C|058|5|3

COMPRO departamento dos dormitorios, céntrico, pago contado. T.E. 259552.

5|3|C|029|6|3

CHALET vendemos, frente Terminal, calle Güemes, 3 dormitorios y demás comodidades. J. F. Moreno 840. Tel. 245934.

4|3|C|662|5|3

CHALET 2 plantas, Dorrego, 4 dormitorios y demás, vendo pesos 720.000, saldo convenir y va- rios más. Minni. Bandera de los Andes 2829.

5|3|F|49270|5|3

DESOCUPADA en Ciudad casa antisísmica, 2 dormitorios, living comedor, baño instalado, cocina comedor, todo servicio. Contado $ 700.000. Saldo 30 meses. Jujuy 123. Ciudad.

4|3|T|02894|5|3

EMPRESA petrolera necesita casa o Dpto. Ciudad, Godoy Cruz o Luján. Tel. 253853.

3|3|F|48838|5|3

EDIFICIO en construcción pleno centro Luján 1.300 m2. cubiertos, ideal hotel, departamentos, club, etc. Troglia, vende. Hammarskjold 774. Tel. 240131.

5|3|C|869|5|3

FINCA 5 Has. chacra, Colonia Segovia, vendo 750.000, facilidades. Benavente 3564, Villa Nueva.

5|3|F|49272|5|3

GALPON 725 metros, cubiertos 200, teléfono, t|servicios, Godoy Cruz, 2 cuadras San Martín. T|$ 700.000. Facilidades. Provivienda. Perú 1214.

5|3|C|055|5|3

HOY vendo lote 220 m2. agua, luz, $ 220.000 total, mitad Ctdo. resto un año sin interés. Ver Ricardo Gutiérrez 238 Villa Alejo, Luzuriaga a dos cuadras al norte de Maza y Sarmiento.

5|3|C|019|5|3

LOTES 5ª Sección 1.000 m2., 350.000.000, lote esquina chico $ 500.000 el m2. Propietario, teléfono 293099.

29|2|C|974|7|3

LOTE La Puntilla venremos, 640 m2. Facilidades. Godoy & Pelaia. Tels. 258543 y 251597.

2|3|F|48659|5|3

LOTE compro, lugar sin pretensiones, p|contado. Teléfono 242917.

3|3|C|414|5|3

LOTE esquina, a una cuadra de Boulogne Sur Mer, Las Heras, 280 m2. Contado $ 200.000. Saldo $ 4.000 mensuales. Precio total $ 300.000. Jujuy 123. Ciudad.

4|3|T|02893|5|3

LOTES en 5ta. Sección, vendemos: 10 x 25 y 20 x 25, bien ubicados. Facilidades, permutas. Godoy y Pelaia. Tel. 258543-251597.

4|3|F|49039|5|3

LOTE: Barrio Santa Ana, compro, p|contado. Teléfono 242917.

4|3|C|705|6|3

LOTE 200 m2. frente Barrio Santa Ana, vendo urgente. Galería Tonsa A-34.

5|3|C|885|6|3

LOTES dos 7,30x17,40, Ciudad, todos los servicios. Puebla 244043.

5|3|C|010|5|3

LUJAN, urgente vendo casa 3 dormitorios y dependencias, sobre terreno 500 metros, 2 cuadras San Martín, gas, cloacas. 20 de Setiembre 261, Luján.

3|F|49191|5|3

LUJAN: 8 Has. viña producción, uva tinta, cerca pavimento, casa, herramientas, derecho abundante agua. Contado y facilidades. Con cosecha. - Casa Munello. Salta 1242.

5|3|F|49225|6|3

LIQUIDO amplia casa y una finca. Colón 627. Ciudad. Tel. 243820

5|3|C|056|5|3

LOTE 11,50 x 35 c|casa vieja, Paso de los Andes, 3 cuadras portones Parque. T|$ 2.500.000. Facilidades. Provivienda. Perú 1214.

5|3|C|055|5|3

MAGNIFICA casa vende propietario, dos plantas, 3 dormitorios, 2 baños y dependencias. Pleno centro. Horario comercio. Primitivo de la Reta 1072. Ciudad.

4|3|C|668|5|3

OPORTUNIDAD Rondeau y Rioja vendo casa living comedor, 3 dormitorios, dependencia de servicio jardín. Colón 293. Teléfono 249914.

5|3|C|048|5|3

PERMUTO departamento por casa puede se radobe. Troglia: Hammarskjold 774. Tel. 240131.

5|3|C|869|5|3

PERMUTO departamento pleno

PERMUTO antisísmica, Dorrego, muy bonita, todos servicios, dos dormitorios y dependencias por antisísmica de tres dormitorios en Ciudad o Dorrego. Casa Munello. Salta 1242.

5|3|F|49223|6|3

TERRENOS p|Barrios: Compro contado. De 10 a 50 hectáreas. Con servicios. Teléfonos: 257277 - 244511.

2|3|F|48616|5|3

TIERRAS: 30 Has., con derecho agua A 20 km. Mza., bien ubicada. Total $ 1.900.000. Contado y facilidades. Recibo vehículo moderno. Casa Munello. Salta 1242.

5|3|F|49227|6|3

URGENTE compro casa zona residencial hasta 600.000.000. - San Martín 1718 Local 3 - 4 - Teléfono 214981.

5,3|C|784|5|3

VENDO 42 hectáreas con foso, casa, pileta y luz, Kilómetro 32 ruta a San Juan. Tratar calle Fescadores, Las Heras, pasando avenida norte, segunda casa. Juan Pierangeli.

4|3|C|7154|6|3

VENDO 2 casas a terminar, una con losa y otra a techar. López y Planes 1437, San José.

4|3|C|690|6|3

VENDO finca 26 Has. Zona Los Alamos F. L. Beltrán. Coronez Díaz 291. Teléf. 215438.

4|3|T|2890|5|3

VENDO 2 casas a estrenar 4ª Sección. Tel. 250221, 17 a 19 horas.

4|3|C|918|919|5|3|AD

Compra y Venta de Negocios en General

ATENCION: vendo fábrica de sillas. Detalle: lijadora, sierra circular, sierra sinfín, soldadora, agujereadora, guillotina, esmeril, compresor, herramientas, etc. - Acepto permutas, total 30.000.000 m|n, bajo alquiler. Tucumán 584, Dorrego.

5|3|F|51522|5|3

DESPENSA y anexos bien instalados, vendo con excelente clientela. Ver y tratar Belgrano esq. Luzuriaga - Ciudad.

5|3|C|866|7|3

MERCADO con propiedad, 2 dormitorios, dependencias, maquinarias. Total 100.000.000, anticipo 50%. José Federico Moreno 1575.

5|3|F|40262|6|3

MERCADITO sexta sección, maquinarias, instalaciones, 20 millones, saldo facilidades. José Federico Moreno 1575.

5|3|F|49266|6|3

RESIDENCIAL 12 habitaciones amobladas, Ciudad. Alquiler mensual 3.000.000. José Federico Moreno 1575.

5|3|F|49264|6|3

SE VENDE peluquería buen precio Rioja 1755 - Ciudad.

5|3,C|872|6|3

URGENTE vendo muebleria por ausentarme, Sarmiento local 17, 18, Feria Guaymallén. Recibo permuta automotor o terreno. Tratar Ferrari 698 San José (Mza.). Horarios 13 a 22 hs.

5|3|C|950|5|3

VENDO taller herrería artística o permuto por camión gasolero. Cayetano Silva 520, G. Cruz.

6|3|C|617|7|3

VENDO residencial y bar confitería, céntrico, Colón 627, Cdad. T. 242820.

5|3|C|956|5|3

Compra y Venta de Muebles

A BENTURINO Tel. 244335-248730 ofrezca muebles, antigüedades, artículos en general. Colón 669

3|3 Pte

A SEILA. Tel. 247447 - Martillero. Tiburcio Benegas 776 ofrezca muebles, artículos hogar

A. ADITRANO - Martillero. Teléfono 247711 Aristides Villanueva 332, ofrezca muebles, antigüedades, maquinarias artículos generales. Pagamos mejor. Anticipamos dinero.

9|6|F|2325|Pte

MUEBLES Reñaca atiende sábados y domingo. Modulares fórmica $ 14.500, comedores Reñaca pesos 35.000, dormitorio español $ 60.000, juego de linving $ 32.000 se hacen placares a medida. Videla Castillo 63 Las Heras. 50 mts. de Coronel Díaz. Teléfono 255175.

5|3|T|01944|7|3

VENDO: dormitorios enchapado un ropero inglés, una mesa de luz, nuevos. Rufino Ortega 420 Ciudad.

3|3|C|411|6|3

Compra y Venta de Automotores y Cubiertas

SCOPEL

Sáenz Peña 34 - Tel. 980827

Luján

CAMION Chevrolet, con volcador nuevo de todo 1957

CAMION Chevrolet, con volcador listo para la cosecha 1946

CAMION Ford "A", doble rodado, bien de todo . 1931

VENDE - PERMUTA

FINANCIA

2|3|F|48689|5|3

ANDES AUTOMOTORES

Roberto Wansztein

O'Brien esquina Alberdi

San José

FIAT 1300 TV	1974
FIAT 1600	1970
FIAT 600	1970
VALIANT III	1965
CITROEN 2 CV	1964
SIAM DI TELLA	1962
VALIANT II	1962
CAMION Ford F-600 ..	1966

VENDE - PERMUTA

FINANCIA

4|3|F|49080|5|3

A SE RECIBE autos para la venta a consignación. Se garantiza esmero y responsabilidad. Bra. de los Andes 4343, V. Nueva.

27|2|F|48141|8|3

A DUEÑO compro automóvil, con o sin deuda, pago contado efectivo. Corrientes 29, Ciudad.

3|3|C|461|5|3

A VENDEMOS, permutamos: Automóviles, Pick-Ups, Jeeps, Rurales, ómnibus, camiones Diesel, nafteros, volcadores, ruteros. Todas las marcas, modelos, necesidades y posibilidades. Visite gigantesca exposición: "Miguel Angel Riccieri". San Luis 540.

3|3|C|494|14|3

A RADIADORES Vigil, reparaciones, ventas. Consulte precios. Saavedra 996, S. José T. 258651.

2|3|C|235|3|4

A CAMION Mercedes Benz 1114. Modelo 1968, vendo c|facilidades. Pedro B. Palacios 1160 - Ciudad.

4|3|C|753|5|3

A PARTICULAR vendo Peugeot 404 impecable freno a disco. - Contado únicamente. - Alberdi 1150 - San José.

5|3|T|02963|5|3

A DUEÑO vende Polara 1969, una joya, mendocino, facilidades. - Acepto permutas. Corrientes 29 Ciudad.

5|3|F|51525|5|3

A PARTICULAR vendo Fiat 600 modelo 1967 precioso. - Acepto permutas, facilidades. Corrientes 29 Ciudad.

5|3|F|51524|5|3

A DUEÑO compro moto, motoneta, jeep. España 1512. Font. Tel. 230454.

MALTERIA Y CERVECERIA DE CUYO S.A.C.I.F. Necesita

FOGUISTA PARA CALDERA AUTOMATICA

PRESENTARSE EN:
MIGUEL DE CERVANTES Nº 2189 - GODOY CRUZ - MENDOZA - HORARIO: 7 A 12
5|3|F|49176|6|3

BGAS. y VDOS. "AMADEO MARAÑON" SAICA

UNICO AVISO

Conforme al Acta 107 de la Ley 20.744/74, cita al personal temporario de cosecha de uva y de elaboración de vino para que en las próximas 48 horas se presente munido de documento de identidad en las distintas fincas y establecimientos de bodega donde prestó servicios en la temporada 74/75. La no presentación en término fijado será considerada como renuncia a la relación laboral.

5|3|C|800|5|3

MULTIFORD
Respuestos
Ford y Perkins
Eaton y Fal
ITUZAINGO 1876 • TEL. 258419

RESERO S. A.

COMUNICA

A su distinguida clientela que ha empezado la elaboración de uvas de la presente vendimia, atendiendo en nuestras oficinas en horario comercial:

SE ANTICIPA DINERO para COSECHA y ACARREO

25 DE MAYO 43 - SAN RAFAEL

4|3|F|48900|8|3|A

LA CASA DEL FILTRO S.A.
JOSE V. ZAPATA 207
TEL. 245777-245960

JUCOMAN S. A. I. C. A.

Convoca a los señores accionistas a la Asamblea General Ordinaria a realizarse en el domicilio social: Pellegrini y Boulogne Sur Mer, de Tunuyán, Mendoza, el día 13 de marzo de 1976, a las 10 horas, para tratar el siguiente

ORDEN DEL DIA:

1º) Elección de dos accionistas para firmar el Acta de Asamblea. 2º) Consideración de los motivos que provocaron la convocatoria fuera de término. 3º) Consideración de la actualización contable contemplada por la Ley 19.742. 4º) Consideración de la Memoria, Balance e Inventario General, Estado de Resultados e Informe de la Comisión Fiscalizadora correspondientes al ejercicio Nº 5 cerrado el día 30 de setiembre de 1975. 5º) Tratamiento de los resultados correspondientes al ejercicio mencionado en el punto 4º). 6º) Tratamiento y destino del saldo de actualización contable de acuerdo a lo ordenado por la Ley 19.742. 7º) Retribución a Directores y Comisión Fiscalizadora para futuros ejercicios. 8º) Renovación parcial del Directorio. 9º) Elección miembros de comisión fiscalizadora.

Asimismo, se comunica a los señores accionistas que deberán depositar en el domicilio social hasta el día 9 de marzo de 1976 inclusive, las acciones o correspondientes certificados de depósito que acrediten su titularidad como accionistas.

3|3|F|48789|7|3

¿ORO?

Y Seguimos Pagando Mejor!
Suba 2 Pisos
Garibaldi 118, Piso 2, Local 2, Mendoza
5|3|F|31|3

HIERRO DE CONSTRUCCION Nº 4,2 al 25

OFERTA: Ruberoid el rollo $ 600

TENEMOS CEMENTO PORTLAND
CORRALON AVENIDA
San Martín 145 — Las Heras — Teléfono 216980
4|3|C|774|10|3

NECESITAMOS CAMIONES CON GENTE PARA COSECHA DE UVA

40.000 quintales. Cooperativa Vitivinícola Alto Verde Ltda.
CALLE CATALAN - SANTA ROSA - T. 17
3|3|F|48906|5|3

Mecánico Dies NECESITA
SALVADOR IUDICA S.
— CHUQUISACA 555
GODOY CRUZ
3|3|F|48880|7|3

CEMENTO
EN BOLSAS CUALQUIER CANTIDAD, ENTREGA INMEDIATA
VENDO - PERU 2950 - CIUDAD
4|3|C|774|6|3

SILO
Vendo para Alimentos
Balanceados 10 T.
W. Lemos 826 - Las Heras
5|3|C|640|5|3

FICHAS
PARA COSECHA
MATRICERIA CUYO
Barcala 249, frente a Irrigación
TELEFONO 216840
Playa de estacionamiento propia
En San Martín: CASA GIORDANO
25 de Mayo 412

Empresa Vitivinícola - Necesita
JEFE ADMINISTRATIVO PARA ESCRITORIO

REQUISITOS: Perito mercantil.
Experiencia en liquidación de sueldos y jornales, contratos de vinos, cuentas bancarias, etc.
Escribir indicando antecedentes, referencias y remuneración deseada a. POSTE RESTANTE S. G. (8). Diario LOS ANDES.
5|3|C|53|5|3

BODEGAS Y VIÑEDOS
"El Divisadero s.a."

Conforme al Art. 107 - Ley 20.744, se emplaza al personal temporario 74/75 a presentarse día lunes 8, martes 9 de marzo, munidos de documento de identidad en calle Nueva Gil s/n. - La Central - Rivadavia. La no presentación en tiempo fijado será considerada como renuncia a la relación laboral.

UNICO AVISO
5|3|C|834|5|3

COMPRO LOTE
Sª 6 6ª Sección de 180 a 240
m2. Gutiérrez 688, Mendoza.
Teléfono: 256666.
4|3|T|02931|8|3

TOPADORA FIAT 55 L COMPLETA Y FIAT 55 L DESARMADA
VENDO — GODOY CRUZ 5033 — VILLA NUEVA
5|2|C|847|5|2

ALQUILAR
Necesitamos casas y departamentos. $ 10.000 a $ 30.000.
REAJUSTABLES CADA 3 MESES. Provivienda. Perú 1214.
Teléfonos 255813 - 258054.
5|3|C|55|5|3

LADRILLONES
c/u S 3.90
Ladrillos c/u $ 2.80
Puestos en obra. Pedidos de 1.000 en adelante. - TELEFONO 230550.
5|3|C|51|7|3

TACHOS
DE COSECHA
$ 800 c/u.
Bandera de los Andes 2119
5|3|C|969|24|3

ORO
COMPRO
SUPERO OFERTA
24 K. 18 K. 12 K. $ 999
Necochea 62 - L. 15
2|3|C|272|5|3

Fotografía Lima
COLOR, BLANCO y NEGRO.
Casamientos, cumpleaños, despedidas.
S. Araujo 1756 - Villa Nueva.
Teléfono 222945.
5|3|F|51523|5|3

SUB AGENCIA QUINIELA y VENTA DE LOTERIA
— V E N D O —
Por ausentarme. $ 150.000.— Contado. Pueyrredón 199 esq. Rodríguez, Cdad.
5|3|C|938|5|3

Cachorro Ovejero Alemán
Manto negro vendo. Pirovano Nº 690 - Bella Vista - Godoy Cruz. - Teléfono 227389.
5|3|T|2971|5|3

COVINCO S. A.
UNICO AVISO

Conforme al Art. 107, Ley 20.744 (Contrato de Trabajo), emplaza a todo el personal temporario de cosecha y elaboración de vino que prestó servicios en la temporada 74/75, a presentarse en 48 horas munido de documento de identidad, en 25 de Mayo 1011, Dorrego, en horario de 8 a 12 y de 16 a 19 hs. La no presentación en término fijado será considerado como renuncia a la relación laboral.

5|3|C|42|5|3

BODEGAS y VIÑEDOS
SAID MATRABASI S.A.

Comunica a su personal temporario de bodegas y de cosecha, a presentarse dentro de las 48 hs., munido de sus documentos de identidad, en sus establecimientos de San Martín y La Consulta.

EL DIRECTORIO.
5|3|C|60|5|3

VIÑEDOS BODEGAS y **SALVADOR PATTI SA**

UNICO AVISO

Dando cumplimiento al artículo 107, Ley 20.744 (Contrato de Trabajo), citase a todo el personal temporario de cosecha y elaboración de vino, que prestó servicio en la temporada 74/75, a presentarse en 48 horas munidos de documentos de identidad en Variante Ruta 7 s/n., Palmira. La no presentación en el término fijado será considerada como renuncia a la relación laboral.
5|3|F|49251|5|3

GARCIA, NUNES y CIA. S.A.

Cita a su personal temporario de empaque de uvas que deberá presentarse en calle Rivadavia 1240, de Godoy Cruz, Mza., en el día de la fecha, con todos los documentos personales y libreta sanitaria correspondiente. La no presentación en término será considerada como renuncia a la relación laboral. (Art. 107, Ley 20.744).

5|3|C|988|5|3

AVISOS CLASIFICADOS

(Viene de la Pág. anterior)

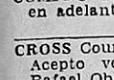

Compra y Venta de Automotores y Cubiertas

AUTOMOVILES compro, modelo 60 en adelante, pago contado. San Miguel 1885. Las Heras.
28|2|C|778|10|3

ALPINO 175, impecable, vendo, motor desarmado $ 25.000. Castelar 1040, Mza.
4|3|C|707|5|3

AUTOMOVILISTAS recibo su automotor para la venta, no cobro comisión o compro contado. Automotores Iuliano Hnos. Perú 2950. Ciudad.
3|3|C|495|7|3

ATENCION Dodge Polara 71 muy bueno 350.000 contado total. - San Martín 1908. - Horario de comercio.
5|3|C|016|5|3

COMPRAMOS camiones y vehículos en general y recibimos en consignación adelantamos dinero. Almirante Brown 3162 Bermejo.
5|3|F|49274|5|3

COMPRO Peugeot 504, 72 en adelante, pago con cupé Fiat 125, diferencia contado. San Martín 1192. Las Heras.
27|2|C|436|6|3

COMPRO, autos, camionetas, contado, recibo en consignación. - San Martín 1192. Las Heras.
27|2|C|436|7|3

COMPRO autos usados, cualquier marca y modelo. Contado. Bra. de los Andes 4343. V. Nueva.
27|2|F|48152|8|3

CAMIONES Diesel volcadores: Dodge 1975, 1969, 1962. Chevrolet 1970. Ford 1965, 1962, 1957, 1956. Bedford 1966, 1961, 1957. Man 1957. Ruteros: Dodge 1969. Nafteros: Dodge 1960. Chevrolet 1957. Ford 1956, 1946. Miguel Angel Riccieri. San Luis 540.
2|3|C|279|6|3

COMPRO autos o camiones 1960 en adelante. Perú 2950. Ciudad.
3|3|C|495|7|3

CROSS Country 62 a toda prueba. Acepto vehículo menor valor. Rafael Obligado 2174. Pedro Molina. Gllén. (frente Barrio Don Bosco).
4|3|T|02902|5|3

CAMION Chevrolet 58, volquete, vendo. Benavente 4457, Villa Nueva. Tel. 261155.
4|3|F|49124|5|3

CUPE Fiat 73, único dueño, vendo permuto. Lavalle 333, Cdad. - 258491.
4|3|C|752|5|3

CITROEN 3CV 1973 vendo. Pedro Vargas 542 Ciudad(detrás Correo).
5|3|C|877|5|3

CAMION De Soto 1961, alta, baja y volquete, motor 0 Km. vendo $ 270.000 saldo convenir, recibo coche grande y otro Chevrolet 1971 con motor Mercedes Benz 1114, flamante, facilidades. Minni. Bra. de los Andes 2829.
5|3|F|3|3

CAMIONES vendo Ford 56|46, Chevrolet 40, un motor gasolero 6 cilindros y cúpula. San Martín 3546. Tel. 960376. Drummond.
5|3|F|49192|6|3

CAMIONETA Chevrolet 61 vendo o permuto. Calle Francia 1221 Villa Hipódromo Godoy Cruz.
5|3|C|985|5|3

CIRCULO Citroën vendo con 10 cuotas pagas. Tratar Tel. 245054.
5|3|C|017|6|3

CUPE Torino 1973, nuevita. Vendo. Colón 627, Ciudad, Telef. 242820.
5|3|C|956|5|3

CITROEN 2 CV 1966. Equipado. Perfecto estado. Vendo ,permuto. Don Bosco 99. Ciudad.
5|3|C|952|5|3

DODGE 1500-73, vendo - Benavente 4457, Villa Nueva - Tel. 261155.
4|3|F|49112|5|3

DODGE 1500-1972. Flamante. Renault 6 1972. Impecabe. Vendo. permuto. Don Bosco 99. Ciudad.
5|3|C|952|5|3

FIAT 125 cupé, contado, facilidades, permutas, San Martín 1192 Las Heras.
27|2|C|436|7|3

FIAT 1100-61. vendo. Benavente 4457. Villa Nueva. Tel. 261155.
4|3|F|49120|5|3

FIAT 600, 70, y camión Bedford modelo 1965 vendo, recibo permuta. Atiendo viernes y sábado. 25 de Mayo 18, Las Heras.
5|3|C|051|5|3

FIAT 129-71, vendo. Benavente 4457, Villa Nueva. Tel. 261155.
4|3|F|49128|5|3

FIAT 600 mod. 63 vendo. Almirante Brown 865 Godoy Cruz.
5|3|T|02950|5|3

FIAT 1500 69 vendo falta pintura. Dorrego 441 - Dorrego.
5|3|C|886|5|3

FORD Falcon 72|73 equipado con 4ta. - 221, impecable. 8 a 12 hs. y 16 a 20 hs. Tel. 259795.
5|3|C|773|5|3

FIAT 125 Cupé vendo permuto escucho oferta. Salta 1453 Ciudad.
5|3|T|02968|5|3

FIAT 1500-69 cupé, vendo. Benavente 4457, Villa Nueva. Teléf. 261155.
4|3|F|49122|5|3

FIAT 128-71, vendo. Benavente 4457, Villa Nueva. Tel. 261155.
4|3|F|49126|5|3

FIAT 600 68 vendo. Gualberto Godoy 1258 - Dorrego.
5|3|T|02977|5|3

FIAT 1600 71 impecable vendo o permuto. Espejo 519 Ciudad.
5|3|C|965|5|3

FIAT 128 1300 1974 contado facilidades. Recibo permuta. - San Lorenzo 338 - Ciudad.
5|3|T|02983|5|3

FIAT 125-B-1973. Nuevo. Renault 6 - 1973. Impecable. Vendo - permuto. Don Bosco 99. Ciudad.
5|3|C|952|5|3

FIAT 128 Familiar 1974. Flamante. Peugeot 504-1973. Unico. Vendo. permuto. Don Bosco 99. Ciudad.
5|3|C|952|5|3

HONDA 300 mod. 61 San Martín 505, horario comercio.
5|3|C|798|7|3

HEINKEL 60 motor simedesarmado, completo tratar Olascoaga 2841 - Ciudad.
5|3|C|792|7|3

HOY vendo Kaiser 60, Graciela 60, furgón Ford 46, auto Ford 39, Fiat 46, Estanciera 60, Ford A 29, baratos pero al contado y lote en Luzuriaga, agua, luz, 220 m2., $ 220.000. Ver en Ricardo Gutiérrez 238, Villa Alejo, Luzuriaga, a dos cuadras al norte de Maza y Sarmiento.
5|3|C|019|5|3

OPORTUNIDAD Fiat 600, M-69, únicamente contado 16.000.000. Mitre 1792, Gllén.
4|3|C|766|5|3

PEUGEOT 404, 1968 y Opel 1959. Precio oportunidad. Entre Ríos 208.
4|3|T|2936|5|3

PARTICULAR vende Falcon 1970 acepto permuta menor precio. Todo el día. Santiago del Estero 1056.
5|3|T|02959|6|3

PARTICULAR hoy líquida camión Bedford 1957 con motor 1962 gasolero. Precio total $ 350.000. - O'Brien 524 Luzuriaga. Entrada Cristalerías de Cuyo.
5|3|C|964|6|3

PERMUTO Ami 8 por camioneta Diesel o Rastrojero. Teléfono 230425.
5|3|C|036|5|3

PERMUTO Fiat 1500 mod. 1968, por Falcon mod. 70-71, pago diferencia 30 días. Tratar Pellegrini 1301 Godoy Cruz.
5|3|C|997|5|3

QUEMO furgoneta 4-L modelo 64 $ 93.000 contado. Santa María de Oro 1110, San José.
3|3|C|912|5|3

RASTROJERO modelo 60 vendo, impecable estado. Paso de los Patos 235. Dorrego. Guaymallén.
4|3|T|2925|5|3

RENAULT 4-L $ 120.000, 1964. - Pellegrini 1372, Godoy Cruz.
4|3|C|767|5|3

RENAULT 12 73 impecable vendo o permuto. Espejo 519 Ciudad.
5|3|C|965|5|3

R 6 1971 muy bueno vendo o permuto. Espejo 519 Ciudad.
5|3|C|965|5|3

RENAULT R 12 0 Km.; Opel K 180 1975. Flamante. Vendo permuto. Don Bosco 99 Ciudad.
5|3|C|952|5|3

RENAULT R 4 69 vendo permuto, facilidades. Alem 356 Mendoza.
5|3|C|999|5|3

RAMBLER Ambassador 1965 vendo permuto, facilidades. Alem 356 Mendoza.
5|3|C|999|5|3

RENAULT 6 mod. 1973 - 38.000 km. reales vendo. San Martín Sur 80 Godoy Cruz.
5|3|F|51530|6|3

SIAMBRETTA Jawa Fiat vendo, permuto. Soler 795, Panquehua, Las Heras.
5|3|C|051|5|3

URGENTE líquido hoy motoneta 125 de lujo en hoja; Ford 38 muy bueno. Paso de los Andes 1801 de 8 a 13 y 17 a 22 horas.
5|3|C|966|6|3

VENDO moto Douglas bicilíndrica, óptimas condiciones. Maipú 418. Mendoza. Horario de comercio.
4|3|T|2926|6|3

VENDO Fiat 600 R, modelo 1973. Tratar: Tels.: 215547 - 243493.
3|3|C|392|7|3

VENDO Opel 58, Perú 1565.
4|3|C|573|5|3

VENDO coche 40 y 46 Joya. Pasteur 967. San José.
4|3|C|610|5|3

VENDO Renoleta 1969, solamente contado. Buen estado. Calle Mármol 373. San Martín. Mendoza.
4|3|F|49017|5|3

VENDO taxi Ford Falcon 1970 - Fiat 1100 y Valiant III. Corrientes 369. Ciudad.
4|3|T|02897|7|3

VENDO motor 300 de Mercedes Benz completo. Luzuriaga 821, Mza.
4|3|C|725|5|3

VENDO tapa de cilindro armada de Torino. Luzuriaga 821, Mza.
4|3|C|725|5|3

VENDO puente completo trasero Renault caja dif. palieres, Tel. 260317.
4|3|C|765|5|3

VENDO moto Gilera Sprint 1973, máquina Letera italiana y Remington 160 espacios, impecables de 16 a 20. Eusebio Blanco 338.
5|3|C|799|5|3

VENDO Fiat 1500 modelo 64 buen estado. Tel. 230608. Verdaguer 69 Las Heras.
5|3|C|793|7|3

VENDO Ami 8 mod. 73. - Teléfono 218066.
5|3|T|02949|5|3

VENDO Fiat 600 R modelo 74 en perfecto estado 7.000 km. reales únicamente a particular. Neuquén 2761 Ciudad. Tel. 253259.
5|3|C|893|5|3

VENDO o permuto por mayor precio Borgward 60. Matienzo 636 Godoy Cruz.
5|3|C|015|5|3

VENDO moto Honda 300 cc. mod. 64 contado y facilidades. Rufino Ortega 674 Ciudad. - Horario de Comercio.
5|3|T|02982|5|3

VENDO moto Douglas bicilindrica perfectas condiciones. Belgrano 1286 Godoy Cruz Mendoza.
5|3|F|51528|5|3

VENDO motor Willys desarmado, regalo. Revolución de Mayo 1878 V. del Parque, G. Cruz.
5|3|C|022|5|3

VALIANT II 1962 vendo, permuto, facilidades. Lamadrid 336. C.
5|3|C|041|6|3

VENDO equipo Dodge 73, acoplado Maldonado 72, gomas nuevas Francisco de la Reta 1181, San José.
5|3|C|931|6|3

VENTAS VARIAS

A PRECIOS increíbles, estanterías Morwin, mostradores, vitrinas. Amplias facilidades) Alto S. R. L. San Martín 520, G. Cruz. Teléfono 220308. Mendoza. Agencia Luján: Balcarce Nº 188. 19|9|F|92563|Pte.

A - OFERTAS: Estanterías metálicas, mostradores carniceros, variedades en vitrinas, góndolas, exhibidores, bodeguitas, canastas, revisteros, escaleras metálicas, guardarropas, balanzas, sillas. Facilidades. - Petazzi Hnos. Ituzaingo 2454. Teléf. 251405.
5|3|C|976|14|3

A TRAJES, vestidos, camas, colchones. San Lorenzo 1797, Barrio Sarmiento, Guaymallén.
27|2|C|233|5|3

A PEKINESES enanos Imperiales, cachorros, bellísimos vendo. Perú 1147 - Ciudad.
4|3|C|914|915|5|3|AD

A CREDITO mosaicos con colocación, materiales y mano de obra. Recibimos bonos. - Salta 1542. Ciudad.
5|3|C|07|5|3

A - TACHOS de cosecha $ 800. - Bandera de los Andes 2119.
5|3|C|969|3|4

AHORRE fábrica estanterías metálicas, mostradores, vitrinas, exhibidores, créditos. San Martín 2614.
29|2|C|021|7|3|D

AUSENTANDOME quemo juego living caña, tapizado rojo 585.000 Lain. Perú 1147 Ciudad.
4|3|C|914|915|5|3|AD

ANGORA. Lea, precioso gatito, regalo, inolvidable, vendo. - Perú 1147 - Ciudad.
4|3|C|914|915|5|3|AD

BALANZAS, heladeras, estanterías metálicas, vitrinas, mostradores, exhibidores, nuevos, usados. Créditos. San Martín 2614. Teléfono 251749. 3|2|F|14633|Pte.|D.

BODEGUEROS vendo uva blanca y mezcla buena. Aprox. 1.700 qq. zona Lavalle. B. de los Andes 1286 San José.
5|3|C|851|5|3

CORTADORA flambre, vitrina, balanzas, espiedo, heladera, hornos. Créditos. Chacabuco 601.
3|3|C|378|9|3

CAJONES y esqueletos de madera, usados. Vendo. Tel. 245503.
5|3|F|49180|5|3

COLCHONES pullman 1 plaza pesos 2.800 y 2 ½ plazas $ 4.200. "Mueblería Tiqui-Taca". Saavedra 390. San José.
5|3|F|15519|8|3|D

CAJA fuerte 163 x 73, s|nueva, vendo. Tel. 217119.
5|3|C|957|5|3

COMEDOR antiguo nueve piezas, impecable estado, $ 25.000. Espejo 1110, Dorrego.
5|3|C|961|5|3

COMBINADA, 6 operaciones, para carpintería. Perito Moreno 190. Godoy Cruz.
5|3|F|51517|5|3

DORMITORIOS, comedores, living, roperos, toilettes, cómodas, conchones, camas, mesas luz, sillas, vitrinas comedor, cristales, espejos, artículos varios. Precios ocasión. Coronel Plaza 63. Ciudad.
5|3|C|932|5|3

ESTANTERIAS metálicas modulares, exhibidores. Financiación Fábrica. 9 de Julio 1733. Teléfono 216535
2|1|F|20036|Pte

GRABADOR Philips y car stéreo Vendo. Pedro Vargas 542 Cdad. (Detrás Correo).
5|3|C|877|5|3

HELADERAS comerciales, televisores 23", bicicletas, tocadiscos, cocinas, lavarropas, calefones, elevadores voltaje. Precio ocasión. Coronel Plaza 63. Ciudad.
5|3|C|932|5|3

COMPRO
AL CONTADO
PICK-UP FORD
— o —
CHEVROLET Mod. 73
EN ADELANTE
MUY BUEN ESTADO
Córdoba 344 - Mendoza
5|3|F|49220|5|3

HORMIGONERA 350 litros, vendo con motor. Lamadrid 336. C.
5|3|C|41|5|3

LA CASA de los Bordados ventas por mayor y menor. Chacabuco 40 - Teléfono 218066.
5|3|T|02948|5|3

LADRILLONES de primera $ 3,30 con derecho rechazo. Teléfono 257080.
5|3|C|891|7|3

LIQUIDAMOS televisores usados reparados a nuevo. Consulte precios. Teléfono 253993. Ameghino 126. Ciudad.
5|3|C|51|14|3

LIQUIDO juego de living, 1 cama, 3 gomas auto. Colón 627 Ciudad.
5|3|C|956|5|3

MUEBLES de cocina de lujo; mesadas todo tipo; piletas; cocinas, lavarropas. Compare precios. Facilidades. - Alberdi 143. Mendoza. Tel. 257317.
16|2|C|410|19|3

MAQUINA escribir, 6900; calcular, 2.050. Facilidades. Teléf. 215964, horario comercio.
27|2|C|308|8|3

MOSAICOS de primerísima calidad, rojo, amarillo $ 159 el metro. Extraordinario stock en liso, dos y tres colores. Fábrica Del Norte. Independencia 301. Las Heras. Teléfono 255867.
28|2|C|778|10|3

NOVIAS tortas de casamientos, cumpleaños, bocaditos de copetín, su visita nos agrada. Olascoaga 33, Ciudad.
29|2|C|031|7|3

ORGANO Philicorda, impecable. Necochea 62. Local 28.
4|3|T|02903|5|3

OVEJEROS alemanes de pedigrée, su mejor guardián. Cachorros 80 días. Vendo días hábiles. Castro. Sáenz Peña 626 - Luján. - Tel. 980215.
5|3|C|879|5|3

BODEGAS Y VIÑEDOS
GIOL E.E.I.C.
Incorporación Personal de Temporada
ELABORACION - 1976

Con este único aviso y conforme al artículo 107, Ley 20.744, se emplaza a todo personal temporario que prestó servicios en elaboración 1975 a concurrir los días, horarios y lugares que a continuación se indican:

CASA MATRIZ
Días: 5, 6 y 8.
Horario: 6 a 12 horas.
Lugar: Gerencia de Personal. Juan Giol 40 - General Gutiérrez.

LA CONSULTA
Días: 5, 8 y 9.
Horario. 16 a 18 hora
Lugar: Bodega Hom.
San Martín s|n. La Consulta.

TUPUNGATO
Días: 5, 8 y 9.
Horario. 16 a 18 horas.
Lugar: Bodega Mell.
La Gloria s|n. San José. Tupungato.

DELEGACION ZONA ESTE
Días: 5, 6 y 8.
Horario: 6 a 12 horas.
Lugar: Bodega Miordo. Ingeniero Giagnoni - Junín.

DELEGACION ALVEAR
Días: 5, 6 y 8.
Horario: 6 a 12 horas.
Lugar: Calle Circunvalación s|n. General Alvear.

DELEGACION SAN RAFAEL
Días: 5, 6 y 8.
Horario: 6 a 12 horas.
Lugar: Bodega Manuel Sat. Callejón Viñuela s|n. Ballofet - San Rafael.

La no presentación en los días, lugares y horarios fijados, implica ruptura relación laboral.

PARTICULAR vende alfombra nueva lana Atlántida, 75 m2. Teléfono 290673. 12 a 18 horas.
5|3|C|39|5|3

SOLERAS y Palos redondos, techo, alambre tejido, oportunidad. - Sáenz Peña 1034 Godoy Cruz.
5|3|F|49185|5|3

UVA Valencia vendo para transporte. B. de los Andes 1286 San José.
5|3|C|851|5|3

VITRINAS mercería, juegos peluquería hombres, alacenas, motores ¼, mesones, mesas, radios-combinados, máquinas coser, aparadores americanos, catres campaña, artículos varios. Precios ocasión. Coronel Plaza 63 - Ciudad.
5|3|C|932|5|3

VENDO implementos para verdulería. Tratar: Armani 1588. Villa Hipódromo.
4|3|T|02904|5|3

VENDO cachorros Dálmata, gran origen. Bahía Blanca 3464. Sección 6ta.
4|3|C|719|5|3

VENDO ladrillones $ 3.500 puesto en obra. Calle Pescadores, pasando Avenida Acceso Norte, segunda casa. Juan Pierangeli.
4|3|C|715|6|3

VENDO heladera familiar 9 pies. Ver Félix Suárez 1127 - Villa Nueva - Guaymallén.
5|3|C|863|6|3

VENDO residuos (sebo) de velas como combustible, industrialización, etc. J. B. Justo 757 Mza.
5|3|C|862|7|3

VENDO cocina gas bañadera seminuevas. Soler 681 Ciudad.
5|3|C|865|5|3

VENDO caja fuerte sin uso, moderna, doble sistema. Ver y tratar: Las Heras 1057. San José. Mendoza.
5|3|T|2965|5|3|D

VENDO o permuto por automóvil, dos prensas hidráulicas y soldadora estática rectificadora, diferencia a convenir. Tel. 226559.
5|3|C|954|955|5|3

VENDO taquímetro, teodolito Zeiss impecable, $ 260.000. Rep. de Siria 268. Ciudad.
5|3|C|981|7|3

"A-A". AMITRANO - Martillero. Teléfono 247711. Aristides Villanueva Nº 332, ofrezca muebles, antigüedades, maquinarias ,artículos generales. Pagamos mejor. Anticipamos dinero.
9|6|F|12224|Pte.

A - BENTURINO - Martillero. Teléfono 248730 y 244335. Av. Colón 669. Ofrezca muebles, antigüedades, artículos de hogar. Anticipo dinero.
2|1|F|7828|Pte.

A. SELLA, Martilleros. Tel. 247447 Tiburcio Benegas 776, ofrezca muebles, artículos hogar, máquinas usadas. - Dinero en el acto.
11|2|F|36991|P:

A TRAJES, sacos, camisas, pulóver, pantalones, zapatos, camas, colchones, transistores, bicicletas, teléfono 262324. Guajardo.
2|3|C|120|5|2

A TRAJES usados compro, pantalones, camisas, vestidos, pulóveres, tapados. Llame Telef. 252411. Alberdi 77. Ciudad.
4|3|C|576|13|3

COMPRO contado motores eléctricos, amoladoras, compresores, agujereadoras de banco, soldadoras. Bobinados rápidos. - San Martín 359 - Las Heras.
10|2|C|649|1|

COMPRO vendo libros secundarios L. Militar, Nacional, Comercial, Normal, Tecnico. Voy domicilio Teléfono 250801. Rivadavia 2 Ciudad.
26|2|C|033|5|

COMPRO mesa "ping pong" para iglesia. Llamar 220311.
5|3|C|577|7|

PIANO compro contado. T. 244125
5|3|T|2967|5|

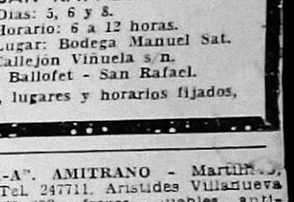

Combinados, Cambiadores y Televisores

CAMBIE el tubo de su televisor paguelo a crédito. Garibaldi 3 Tel. 248066.
10|8|F|8163|P

REPARO a domicilio en el a televisores, combinados. Telefono 59393. San Luis 243.
4|3|C|377

SERVICE TV y combinados Dorman. Ameghino 126. Ciudad. Teléf. 253993.
26|2|C|119

(Más avisos en la Pág. siguiente)

SOCIEDAD ANONIMA VENDE

EXCEPCIONAL PROPIEDAD

Superficie total del terreno: 8.000 m2., con frente a dos calles. El principal sobre carril Cervantes, casi Puente Olive. Superficie cubierta: 1.300 m2. Galpón en perfecto estado (ex Film Andes). Cabriadas y techo metálicos (16 mts. de altura interior), totalmente antisísmico. Dos grandes portones de acceso. Excelente oportunidad para cualquier tipo de explotación o inversión.

Condiciones de Venta a Convenir Directamente con Empresa Propietaria:

MENDOZA REFRESCOS S.A. CERVANTES 960 - GODOY CRUZ - MENDOZA.

Compras Varias

A DOMICILIO [illegible] a comprarle [illegible] objetos del [illegible] tas [illegible] de cond[illegible]ones con retirados e[illegible] del Hosp[illegible] Pozos, cama[illegible] localidad y A[illegible] la ca[illegible]erías [illegible] del Pliego: $[illegible] 251745 16|10|5

SOMECA s.a.
SOCIEDAD MENDOCINA DE CALES Y AFINES
Urquiza 357 - Tel. 250158 - Mza.

HIERRO - CAL - YESO - PLOMO
CEMENTO - SANITARIOS

PRECIOS ESPECIALES A EMPRESAS CONSTRUCTORAS Y REVENDEDORES MAYORISTAS

ORO
Joyería BASSO
PAGO $ 120.000 Gr. Of.
RESCATO POLIZAS
SAN JUAN 1359
4|3|C|683|8|3

Oficiales y Medio Oficiales Soldadores
Necesita CANOMAT S. A. Presentarse de 8 a 12 horas.
RUTA 7 - KILOMETRO 12
RODEO DE LA CRUZ
4|3|F|48968|5|3

IMPORTANTE
SOCIEDAD ANONIMA
Con Fábricas en Rosario y Quilmes e Importación y Venta de Ferretería, Materiales de Construcción y Artículos Rurales
NECESITA VIAJANTE
Con movilidad propia, para atender en forma exclusiva Godoy Cruz, Tunuyán, San Rafael y zonas de influencia. Edad 30 a 40 años. Por carta únicamente con referencias últimos 5 años en el ramo, a: Sr. GERENTE - Poste Restante I. S. A. (20) - Diario LOS ANDES.
4|3|F|49078|5|3

PROMOTORA
LINEA DE COSMETICA Y PERFUMERIA
Presentarse de 8,30 a 13 Hs. y de 15,30 a 21, Hs.
SAN MARTIN 1641 - GODOY CRUZ - MENDOZA
5|3|F|49276|5|3

TOPADORISTA
Mecánico Práctico en Topadoras D 8 Caterpillar
NECESITO
Belgrano 241 - Godoy Cruz - Mza. - Teléf. 220620
5|3|F|51513|5|3

SECRETARIA DACTILOGRAFA
PARA EMPRESA CONSTRUCTORA
EXCELENTE REMUNERACION
COLON 502 — CIUDAD
5|3|T|2966|5|3

TERRENO
A 7 cuadras Av. Acceso. Superficie 6.500, 3 galpones nuevos, con 1.700 Mts. cubiertos y casa. - $ 6.200.000, facilidades.
PROVIVIENDA - Perú 1214

ORO
Compramos Mejor Precio
A PARTICULARES Y COMERCIANTES
GALERIA TONSA - LOCAL A-14
10|11|F|25526|Pte

LADRILLOS CERAMICOS Y VIGUETAS
— DIME S.A. —
Julián Barraquero 150 — Ciudad — Teléfono 244952
26|2|F|47065|15|3|A

IMPORTANTE EMPRESA NECESITA
SECRETARIA ADMINISTRATIVA
Redacción propia. Dactilografía. Antecedentes y experiencia por carta manuscrita a: Poste Restante Sr. Contado H. Y. (15)
5|3|C|786|5|3

TIERRA GRATIS
DAMOS CARGADA SOBRE CAMION
Pedro Molina 491 - Ciudad.
5|3|F|51515|5|3

PERMUTO CAMION VOLCADOR
FORD F-600, buen estado, por coche modelo 70 en adelante, Falcon - Chevrolet o Peugeot.
LUZURIAGA 346 — CIUDAD
5|2|C|830|5|2

CUERO
Chaquetas, gabanes, tapados de napa, gamuza, gamulanes para ambos sexos. Boulogne Sur Mer 1677. Inclus. sábado todo el día.
TELEFONO 230377
5|3|C|621|29|3

COMPRO CASA
1ª CATEGORIA
5ª ó 6ª Sección. Una planta.
Buen contado. Poco plazo.
Alem 356 - Teléfono 244612
5|3|C|999|5|3

Elaboración Por Cuenta de Terceros
Bodega Mosso Hnos. S.A.I.C. y A.
(LUJAN DE CUYO - MENDOZA)
Informes: PATRICIAS MENDOCINAS 749 — MENDOZA
5|3|C|967|5|3

BODEGA "SANTA AMALIA"
COMPRA UVA - ELABORA PARA TERCEROS
Rioja 1927 - Teléf. 256875 - Alberto A. Sánchez
4|3|F|48996|6|3

LA PIPA COMPRA
ORO
Precio real O.F. $ 1.150. Hasta $ 650
18 K. - Galería Tonsa - Local A-23
(Entrando por Catamarca)
4|3|C|755|5|3

FIAT 128 - 73
CAMBIO POR CAMIONETA
TELEFONO 248384
Calle Clark 322 - Ciudad
5|3|C|014|5|3

TINGLABUZO S.R.L.
OFRECE SUS PROFESIONALES
HECTOR SCAGLIA : Fotografía Submarina
GUILLERMO DUTO : Observación Acuática
VICTOR H. STABIO : Levantes Marinos
GUILLERMO FISHER: Soldadura Oxiacetilénica
MIGUEL CENTENO : Voladuras
Especializados en Puerto Madryn
SAN MARTIN 1955 - GODOY CRUZ - MENDOZA
TELEFONOS 290078 - 248279
5|3|F|49195|5|3

Capataz y Obreros de Bodega
NECESITAMOS
PARA BODEGA EN LUJAN DE CUYO
Presentarse con referencias anteriores en:
José V. Zapata 363 - Mendoza
San Martín 945 - Tunuyán - Mendoza
5|3|F|49197|7|3|A

CAJERA
CON EXPERIENCIA Y REFERENCIAS
PRESENTARSE HOY DE 18 A 20
FARMACIA "SAN MARTIN"
SAN MARTIN 677 - MZA.
5|3|C|948|949|5|3

¿ORO?
¡Pagamos precio Internacional!
Suba 2 Pisos
Garibaldi 118, Piso 2, Local 2,
Mendoza
5|3|F|313

20.000 MTS.
TERRENO
Sobre acceso sur uno en Carrodilla; otro en Drummond, a muy buen precio.
J. F. MORENO 840 - TEL. 245934
4|3|C|662|5|3

VASIJA VINARIA
Construcción de tanques granallado. Arenado. Epoxipado. Garantía 5 años. METALURGICA MARTINI. - Belgrano Nº 1286 - Tel. 220217 - Godoy Cruz - Mendoza
5|3|F|51527|5|3

INGENIERO INDUSTRIAL Edad 25 años, con experiencia en "Métodos y tiempo", "Control de calidad", "Cálculo científico", "Departamento de sistemas", "Ayudante de costos Industriales en FACULTAD DE INGENIERIA CIUDAD DE BUENOS AIRES, se ofrece con amplias referencias. - Poste Restante R. C. Nº 11 Diario LOS ANDES.
4|3|F|49045|5|3

Casa
compro B/Bancario, S/Ignacio, Godoy Cruz o 6ª. - PROVIVIENDA. Perú 1214. T. 255813-258054.
5|3|C|55|5|3

COMPRO CASA
Antigua, amplia, buen estado, alrededores ciudad. Interesado directo. Contado y corto plazo.
MITRE 535 - 1er. PISO
DEPARTAMENTO 47 - TEL. 261130
4|3|C|500|5|3

CEDRO Y PETERIBY DE 1ra.
EN ROLLO: el pie $ 90 - la pulg. $ 25 - Canteado $ 30.
VENTA POR MAYOR Y MENOR
San Martín 1772 — Mayor Drummond — LUJAN
3|3|F|48891|5|3

AVISOS CLASIFICADOS

(Viene de la Pág. anterior)

Ocupaciones Varias Pedidas

A VENDEDOR domiciliario necesito buen porcentaje. San Martín 2112, Ciudad.
4|3|T|2909|5|3

A - FERITO mercantil dactilografía medio día tarde para escritorio necesitase. Concurrir viernes 5 de 17 a 20. Montevideo 127. Piso 2. Dpto. 8.
5|3|C|25|5|3

AYUDANTE albañil necesito, trabajo permanente. Manso y E. Ríos. Bº Trapiche. Micro 20.
5|3|C|896|5|3

AYUDANTE de vendedor necesita Coca-Cola, indispensable saber manejar camiones, con registro de conductor, buena presencia y aptitud para la venta. Presentarse de 10 a 12 hs. unicamente. Cervantes 960. Godoy Cruz. Mza.
4|3|F|49034|5|3

ALBAÑILERIA ayudante de obra. San Martín 1560, Godoy Cruz.
5|3|T|2945|5|3

ALBAÑILES y peones por día. Tel. 215744.
5|3|C|996|5|3

AKUI necesitamos personal para techos 40 años. P. Mendocinas 1089.
5|3|C|840|5|3

CURSOS prácticos máquinas y herramientas, tornería, soldadura. Lo capacitan para ingresar a talleres metalúrgicos o industriales. Fundación E. A. G. Juan G. Godoy 969 (altura calle Dorrego al 500). Guaymallén.
5|3|C|943|11|3

FABRICA de muebles necesita maestro y talladores. Benjamín Matienzo 2208. San José. Guaymallén.
5|3|T|2976|9|3

MODISTA oficiala y ½ oficiala necesito, muy buen sueldo y o porcentaje. Fabricación práctica en overloc o recta industrial preferentemente. Señora de Arro. Sarmiento 127. Local 29. Tel. 244797.
5|3|C|01|5|3

MUEBLEROS, carpinteros competentes necesito. Chacabuco 105, Ciudad.
5|3|C|18|6|3

NECESITO modista para máquina industrial. Tratar: Horario comercio: Gal. San Marcos. Local 14.
3|3|C|368|5|3

NECESITO pintores automoviles, oficiales y medio. Presentarse a trabajar. Ocupación permanente. Paraná 724. Ciudad.
3|3|C|446|447|5|3|D

NECESITO alquilar acoplado de 5 a 8.000 kgs. para camión temporada cosecha, mejor si tiene carpa. Ofertas: de 8 a 9 horas al teléfono 244827.
4|3|C|733|6|3

NECESITO oficiales para fábrica muebles metálicos. Río Juramento 1668. Godoy Cruz. Teléf. 227668.
4|3|C|681|6|3

NECESITO ayudante de panadería. Mitre 390, San José.
5|3|T|2951|6|3

NECESITO aprendiz herrería de obra. San Martín 3528. Ciudad. Tel. 215541.
5|3|C|990|5|3

NECESIT Oficial albañil y carpintero. Olascoaga 965. San José.
5|3|C|998|5|3

ECESITO chica atender teléfono; no se requiere estudio. Castelar 998. Ciudad. Colectivo 4. De 16 a 20 horas.
5|3|C|917|5|3

NECESITO colocador caño de escape, sepa soldar autógeno. Adolfo Calle 76. Dorrego.
5|3|T|2972|5|3

NECESITO medio oficial mecánico. Tratar 25 de Mayo 674. Dorrego. Gllén
5|3|C|002|6|3

OFICIAL mueblero competente necesito. Olascoaga 1117 Guaymallén.
3|3|T|2862|5|3

OFICIAL mueblero necesito, muebles de estilo. Perú 2718, Ciudad.
3|3|C|468|5|3

PRODUCTORES|AS expertos incorporará importante Sanatorio para conscripción de socios, excelente remuneración si hay capacidad. Colón 277, Ciudad.
5|3|C|895|5|3

PRECISO 4 medio oficiales pintores de obra. Llamar al tel. 250361.
5|3|C|974|5|3

PERITO|A mercantil o practicoía contable c|experiencia comercial muy buen sueldo v|o porcentaje. Señora Arro. Sarmiento 127 Local 29 Tel. 244797.
5|3|C|001|5|3

RESIDENCIAL necesita empleada. Necochea 766. Ciudad.
5|3|T|02952|5|3

SRA. SEÑORITA para oficina necesitamos. Amplios conocimientos contables. Dactilografía. Buena presencia. Paso de los Andes 204. Ciudad.
4|3|C|601|5|3

SE NECESITA oficial tornero. V. López y Planes 140, G. Cruz.
3|3|C|056|5|3

SE NECESITA: Sra. para ayudante de cocina y Srta. buena presencia para atención mesas. Presentarse en Costanera y J. V. Zapata. Rotisería "La Victoria".
5|3|C|883|5|3

SECRETARIA dactilógrafa. Presentarse Garibaldi 468. Mendoza.
5|3|T|2979|5|3

TEJEDORAS de Punt. gordos. Presentarse c|muestras en San Martín 1569, Ciudad.
5|3|C|853|5|3

USPALLATA: Doy potrero para enfardar. Necesito contratista para potreros a porcentaje. Rondeau 350.
3|3|C|380|5|3

OFRECIDAS

BUSCO contrato viña hasta 4 Has. Mitre 203. Guaymallén. Entre Avda. de Acceso y Bra. de los Andes.
5|3|C|45|5|3

LIQUIDACION sueldos jornales. Caja subsidios. Industria. Comercio. San Miguel 1789. Las Heras.
4|3|C|565|6|3

SE OFRECE chofer para ruta. - Chile 4470, Villa Nueva
5|3|C|888|5|3

SE OFRECE señorita perito mercantil dactilográfica para trabajar únicamente de tarde. Tel. 223933.
5|3|F|51526|5|3

SE OFRECE hombre solo para casero en casa quinta. Mitre 203. Guaymallén.
5|3|C|45|5|3

Ofrecidos Varios

"EMPRESA CIPOLLETTI"
DESTAPAR CLOACAS
Teléfono 256968
A destapar cloacas, desagües, plomería, gas, instalaciones de calefones, destape instantáneo con equipo moderno de cañería de agua caliente.
4|3|C|744|5|3

EMPRESA GODOY CRUZ
DESTAPAR CLOACAS
Teléfono 244064
Atiendo: Luján, Maipú, Chacras de Coria. Destapo cañerías de agua caliente con equipos modernos. - Plomería, limpieza de calefones y cocinas.
5|3|C|937|5|3

"ENRRI SERVICE"
DESTAPE DE CLOACAS
DE URGENCIA
Teléfono 230680
Plomería, sopleteo de cañerías de agua caliente con equipos modernos. Limpieza de calefones.
5|3|C|937|5|3

A DESTAPAR cloacas, desagües calefones gas, plomería "Trabajos garantidos" Tel. 250617
3|10|F|39365|Pte.

A DESAGOTE pozos sépticos y cámaras "La Higiénica", Brandsen 1344, Dorrego. Tel. 291126.
18|2|C|761|9|3

A DESTAPAR cloacas, cañerías, calefones, plomería. Tel. 242948, J. B. Justo 564. G. Cruz.
27|2|C|379|5|3

A BUEN PLOMERO, gasista, económico. Visitas gratis, cañerías, calefones; destapes. Tel. 216085.
2|3|C|113|5|3

A PLOMERO gasista, calefones, cañerías. Precios razonables. Atención inmediata. T. 246434.
2|3|C|189|6|3

A PLOMI-GAS service urgente calefones, cocinas, plomería, gas en general, instalaciones. Atención 24 horas. Tel. 230777.
4|3|C|594|12|3

A DESAGOTE pozos y cámaras sépticas. Destape cloacas. La Moderna. Teléfono 243865.
4|3|C|682|1|4

A DOMICILIO. Reparaciones lavarropas, calefones instantáneos. Rioja 355. - 248250 - [illegible] 5|3|C|930|5|3

A DESAGOTE [illegible]ras sépticas, limpier[illegible] UNI MEV. Teléfon[illegible] 29 Pte

A HELADERAS, lavarropas, reparaciones garantidas Cevetano Silva 2938 Ciudad - 25[illegible]
2|1|C|465|20|5

A DOMICILIO reparamos heladeras familiares, comerciales lavarropas, asesoramiento gratis 260136.
6|1|F|38894-Pte

A PLASTIFICAMOS, pulimos, enceramos pisos madera, arreglos, colocación parquet, pintura casas, plomería, gasista. T. 250482.
24|2|C|393|10|3

A PLOMERO cloaquista: Arreglo artefactos sanitarios, gas, destape cañerías agua, cicacales, albañales T. 224050.
25|2|C|746|11|3

"A CALEFONES" a gas exclusivamente reparamos. Instantáneos térmicos. Santa Fe 238 C. - Tel. 258853 - 261408.
26|2|C|986|28|3

A DESTAPAR cloacas, albañales, plomero, arreglo calefones, albañilería general. Tels.: 240058 - 223449.
28|2|C|743|14|3

A COMPAÑIA Integral Limpieza. Teléfono 220283. Lavado alfombras sueltas y colocadas. Juegos living. Rivadavia 956. G. Cruz.
29|2|F|48465|812|8|3

A DOMICILIO se ofrece plomero, servicio rápido. Tel. 257286.
23|C|125|5|3

A DOMICILIO se ofrece plomero. Servicio rápido. Tel. 259929 y 220322.
3|3|C|367|6|3

A. SU ELECTRICISTA. Llame. Instalaciones en Gral. Radio - T.V. Teléfono 254779.
4|3|C|763|11|3

A MAQUINAS de coser, arreglos garantizados. Taller integral. Visitas domiciliarias. - Lamadrid 430 Teléfono 249178.
5|3|C|942|11|3

ALBAÑILERIA general, impermeabilización techos. Trabajos urgentes. Teléf. 226045.
4|3|C|692|5|3

ALBAÑIL, techos, trabajos generales albañilería. Trabajos de urgencia. 250571.
5|3|C|40|6|3

COLCHONERO domicilio, lana, pullmann, arregiamos camas, estiramos elásticos, cotín 25[illegible]
5|2|C|459|6|3

DEJAMOS su cocina como nueva; gas, plomería, especialidad calefones, termicos, limpieza cañerías. Tel. 246568.
2|3|F|51419|5|3

EX MECANICO Singer arreglo máquina coser. Tel. 240350. G. Cruz 6235. Guaymallén.
5|3|C|921|5|3

ELECTROHOGAR T.V. repara televisión, combinados, todas marcas. T. 255765.
5|3|T|02074|9|3

GAS, limpieza, reparaciones, instalación cocinas, estufas, calefones, plomería. Atención domingos, feriados. San Luis 432. T. 259177
5|3|C|947|7|3

MAQUINAS de coser, service autorizado. Consulte precios. - Maquicenter. Fco. Moreno 2165. Teléfono 254384.
2|3|C|883|11|3

PINTURA empapelado, refacciones, precios módicos. Sr. Paludi. Tel 227964.
28|2|C|695|14|3

PINTE su casa, frente, presupuestos sin compromisos. Llame al 262967.
2|3|C|141|142|8|3

SE OFRECE Sra. de 8 a 12 ó 16, limpieza o cocina, para personas mayores. Tratar, Perú 3351, Ciudad. Doy referencias.
5|3|C|902|5|3

TAPICERIA de muebles, automóviles, colchonetas, cortinados, toldos. Tel. 222631.
4|3|C|273|10|3

TOLDOS nuevos y arreglos, cortinas, tapicería general, almohadones. T. 217457.
5|3|C|903|7|3

Comerciales

ATENCION a vecinos Barrio San Jorge vende instalaciones c|selecta clientela "El Carrito". Tratar: Pedernera y Candelaria, Barrio San Ignacio.
5|3|C|899|7|3

NECESITO persona que disponga de local para depósito y tenga camión y camioneta para reparto de mercadería en San Juan. - Avda. España 1724, Ciudad.
4|3|C|578|5|3

PIPERBO S. A.
UNICO AVISO

Emplaza conforme al Art. 107, Ley 20.744 (Contrato de Trabajo), a todo el personal temporario de cosecha y elaboración de vino que prestó servicio en la temporada 74/75, a presentarse en 48 horas, munido de documento de identidad en Isla Chica, Maipú. La no presentación en el término fijado será considerada como renuncia a la relación laboral.
5|3|F|49252|5|3

Educacionales

A ALUMNOS secundarios preparamos todas materias individualmente. San Martín 276. - Teléfono 246172 - Ciudad.
2|3|C|50|8|3

MAESTRAS especializadas preparan niños, primero a cuarto grado. Teléfono 255093.
5|3|C|020|7|3

GUARDERIAS

GUARDERIA de 8 a 19 hs. con comedor y transporte optativos le ofrece el jardín de Infantes "Bingo". Informes de 11 a 12.30 y de 18 a 20 hs. Agustín Alvarez 732, Cdad.
27|2|F|46959|11|3

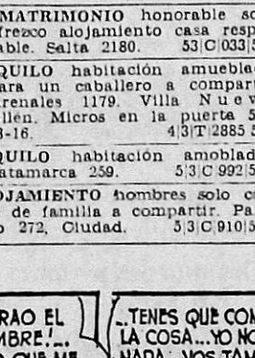

CASAS RODANTES Y EMBARCACIONES

A ANDINA casas rodantes. Anzorena 335. Godoy Cruz.
4|3|F|49049|31|3

A BOTE para pescadores con o sin trailers, varios modelos. Expone y vende: Pecas Automotores, Buenos Aires 344.
5|3|F|49233|14|3

TURISMO

A CHILE llevo gratis ida solamente. San Miguel 855, Las Heras.
4|3|C|754|5|3

JARDIN DE INFANTES

JARDIN de Infantes y guardería. Los Caras Sucias. Mitre 1650. - Tel. 218386. Susi Visino de Moya.
5|3|C|189|7|3

Pensión y Piezas Amobladas

¡A TURISTAS! 3|4 habitación amueblada. Cómoda baño privado, Teléfono 224995.
4|3|C|643|6|3

A 2-3 TURISTAS habitación céntrica amoblada. Rivadavia 175 - Ciudad.
4|3|C|914|915|5|3|AD

A MATRIMONIO honorable solo ofrezco alojamiento casa respetable. Salta 2180.
53|C|033|5|3

ALQUILO habitación amueblada para un caballero a compartir Arenales 1179. Villa Nueva Gllén. Micros en la puerta 51-53-16.
4|3|T|2885|5|3

ALQUILO habitación amoblada. Catamarca 259.
5|3|C|992|5|3

ALOJAMIENTO hombres solo casa de familia a compartir. Pardo 272, Ciudad.
5|3|C|910|5|3

ALQUILO pieza amueblada matrimonio u hombres solos. José M. Godoy 92, Las Heras, micros 1, 2, 6, 15.
5|3|C|959|5|3

BUSCO alquilar 1 ó 2 piezas con cocina o derecho cocina. Somos matrimonio sin hijos. Llamar: Sra. Cecilia. Tel. 256870.
5|3|T|2946|5|3

CASA familia, pensión para señores ancianos, distinguidos. Maza 661.
23|C|241|5|3

CASA de familia ofrece habitación a turista. Tel. 220892.
5|3|T|02964|6|3

CASA familia da hospedaje a caballeros. Tel. 253308.
5|3|C|044|5|3

DOY alojamiento a cambio de tareas domésticas a señora sola mayor. Patricias Mendocinas 1071, Dpto. A - Mza.
5|3|C|906|5|3

DOY hospedaje con ½ pensión. José V. Zapata 429. C.
5|3|C|968|5|3

DOY alojamiento a compartir, caballeros. Residencial. A. Brown 1475, G. Cruz, frente B. Arizu.
2|3|C|275|5|3

HOGAR de ancianos Santa María recibe enfermos e inválidos con tratamientos. Necochea 871, San José Guaymallén.
24|2|C|358|5|3

HOSPEDAJE para caballero empleado casa familia. Hermosa habitación amueblada. 227940.
5|3|C|779|5|3

HABITACION confortable todas comodidades caballeros. General Paz 453, Ciudad.
5|3|C|939|5|3

HOGAR para ancianos, ambiente familiar. Martín Zapata 355. - Ciudad.
5|3|C|023|9|3

OFREZCO habitación a Sra. mayor. Hay teléfono. Tropero Sosa 39, Godoy Cruz.
5|3|C|905|5|2

SEÑOR solo, responsable, busca alojamiento c|s pensión o compartir departamento, zona centro. Llamar teléfono 247004.
4|3|C|564|5|3

SE DA alojamiento en casa de familia. Tratar: Salta 1713.
4|3|C|599|6|3

SEÑOR honorable desea pensión c|familia confortable. Llamar 246302.
5|3|C|875|5|3

Arriendos y Cambios

A UD. SR. PROPIETARIO: Si desea recuperar su vivienda al término del contrato. Antes de alquilar visítenos. Lo asesoraremos s|compromiso. Proporcionamos tranquilidad y seguridad. Provivienda. Perú 1214. Tels. 218277 - 255813.
3|3|C|375|5|3

A PROPIETARIOS que desean alquilar recuperando la propiedad desocupada, emplean nuestro servicio. Además, aunque el inquilino no pagare, usted igualmente cobra. - Diríjase a quien inspira confianza. José Federico Moreno. Ex director de la Cámara Alquileres. San Lorenzo 332. - Teléfono 249745.
4|3|C|797|5|3

A DUEÑO empresa industrial necesita alquilar casa, departamento. Paga 12.000. Ofrecer tel. 230454.
2|3|C|215|8|3

A. LIMA SUAREZ alquila Dpto. céntrico amoblado, 2 dorm. Tel. $ 20.000. P. Mendocinas 1427.
5|3|F|49230|5|3

Hijos de Rodolfo Bragagnolo SRL
Personal Temporario

Cítase a personal temporario de cosechadores a presentarse en el término de [illegible]s, munido de documento de identidad en la Administración de su finca, sita en: calle La Gloria s/n., Tupungato, Mendoza. La no presentación en el término fijado será considerada como renuncia espontánea a la relación laboral. Art. 107, Ley 20.744 (Contrato de Trabajo).

UNICO AVISO
5|3|F|49281|5|3

SADE
NECESITA AYUDANTES
PRESENTARSE CON LIBRETA FONDO DESEMPLEO
Maipú 277 - Godoy Cruz
de 9 a 12 Hs. y de 14 a 17 Hs.
5|3|F|49247|5|3

¡A PROPIETRIO! busco alquilar, hombre solo, excelentes referencias, departamentinto amoblado. Llamar 8 a 10, 15 a 18 hs. 224657
4|3|C|914|915|5|3|AD

A $ 12.000 casa Godoy Cruz L| comedor, 3 dormitorios, c|comedor, garaje, patio. Provivienda. Perú 1214.
5|3|F|49187|5|3

A. LIMA SUAREZ alquila casa 5ª Sección, 2 dorm., teléf., $ 20.000. P. Mendocinas 1427.
5|3|F|49229|5|3

A. LIMA SUAREZ alquila casas en Luján 3 y 2 dorm. P. Mendocinas 1427.
5|3|F|49231|5|3

A. LIMA SUAREZ alquila casa amplia, 3 dorm., escritorio, garaje, dep. serv., teléf. $ 22.000. P. Mendocinas 1427.
5|3|F|49232|5|3

A DUEÑO alquilo casa 2-3 dormitorios y demás dependencia, teléf. 249746.
5|3|C|946|7|3

A $ 12.500 c|teléfono, departamento frente plaza Godoy Cruz, 3 dormitorios, dependencias. Provivienda - Perú 1214.
5|3|C|055|5|3

A $ 12.000 casa, Godoy Cruz, l|comedor, 3 dormitorios, c|comedor, garaje, patio. Provivienda - Perú 1214.
5|3|C|055|5|3

A $ 20.000 linda casa. Videla Correa ciudad, l|comedor, 3 dormitorios c|placares, c|comedor, cochera, patio. Provivienda - Perú 1214.
5|3|C|055|5|3

ALQUILO tierra para cortar ladrillos, hay rueda y campamento. Tratar calle Pescadores pasando Avenida Norte, segunda casa. Juan Pierángeli.
4|3|C|715|6|3

ALQUILO salón 4ª Sección 17 a 19 hs. Teléfono 250221.
4|3|C|918|919|5|3|AD

ALQUILO hermosa casa en Chacras de Coria, término seis meses, $ 15.000. San Juan 1410, Ciudad. Horario 8 a 12.
5|3|C|843|5|3

ALQUILAR necesito casa o galpón para instalar venta muebles. - Tel. 256855.
5|3|C|850|5|3

ALQUILO excelente casa 15.000 mensuales. Paso de los Andes 1644. Ciudad.
5|2|C|880|6|2

ALQUILO escritorio, lugar privilegiado, calle San Martín. G. Cruz, vendo muebles del mismo. T. 226559.
5|3|C|954|955|5|3|D

ALQUILO casa antisísmica, 2 dormitorios, salón, barrio Aeroparque. 1.100.000 mensuales, 3 meses adelantados, José Federico Moreno 1575.
5|3|F|49256|6|3

ALQUILO departamento interno, Godoy Cruz, 2 dormitorios, dependencias, 800.000 mensuales 4 meses adelantado, José Fco. Moreno 1575.
5|3|F|49268|6|3

ALQUILO oficina céntrica 1 ambiente con baño. Montalto Inmobiliaria. Coronel Díaz 316.
5|3|C|051|052|5|3

BUSCO alquilar casa corte antiguo, radio céntrico 6 habitaciones o más. Alem 356. Tel. 244612.
5|3|C|000|5|3

DESEO alquilar vivienda o departamento ubicado radio Guaymallén o céntrico. Llamar al teléfono 255939.
4|3|C|574|5|3

ESCRITORIO en planta baja, en Mitre 535, Ciudad, un ambiente divisible de 5 x 4.50 con patio, cocina y baño privados, se alquila en $ 6.300 reajustables. Tratar Teléfono 240240, diariamente de 17 a 20 hs.
43|C|622|5|3

INSTITUCION médica, necesita alquilar local o Dpto. céntrico, con 4 ó 5 ambientes, hasta 3 millones. Teléf. 251155. De 14 a 16 hs.
5|3|C|903|7|3

MATRIMONIO solo necesita alquilar departamento o casa chica Tel. 252872.
4|3|C|592|6|3

NECESITO alquilar para consultorios médicos, oficinas o departamento 4-5 ambientes mínimo. Céntrico, hasta $ 3.000.000. mensuales. República de Siria 368, Ciudad, (Rioja al 500).
5|3|T|3981|5|3

NECESITO casa, mínimo 2 dormitorios. Pago hasta $ 15.000. Optimas garantías. Tel. 291791.
5|3|C|864|5|3

URGENTE necesito casa o departamento, pago $ 9.000 mensuales. T. 290750.
5|3|T|2975|6|3

$ 700.000 alquilo departamento interno, 3 ambientes, todos servicios, cerca plaza Las Heras. San Martín 1618 y Saavedra. Las Heras.
5|3|C|051|5|3

Servicio Doméstico Pedidos

AA. EMPLEADA todo quehacer cama adentro, para matrimonio solo, con referencias. Sueldo 4.000. Tratar: Hipólito Yrigoyen 510. Barrio Bombal.
5|3|C|780|5|3

A EMPLEADAS necesito, buenos sueldos. Agencia España 1683. - Teléfono 259168.
2|3|C|583|5|3

A EMPLEADAS, con o sin retiro. Hasta $ 600.000. - Morón 284. Teléfono 291104.
2|3|C|004|6|3

A EMPLEADA cama adentro, sepa cocina, sueldo $ 450.000, con referencias. Espejo 232. Piso 3º. Mendoza.
4|3|C|646|647|6|3|D

A EMPLEADA se necesita cama adentro, sin lavado ni planchado, buen sueldo, referencias. Tiburcio Benegas 1044.
4|3|T|02891|6|3

A PLANCHADORA necesito con referencias. Pago buen sueldo. Lamadrid 739, entre Huarpes y Emilio Jofré.
4|3|T|2937|5|3

A EMPLEADA medio día, departamento chico, corta familia. Buen sueldo. Salta 315, Godoy Cruz.
5|3|C|849|5|3

A 2 EMPLEADAS cama adentro necesito. Tratar Salta 1587, ciudad.
5|3|C|006|5|3

A EMPLEADA cama adentro o con retiro. Limpieza solamente. Buen sueldo. Guido Spano 211, Godoy Cruz.
5|3|F|51529|5|3

CHICA necesito para servicio doméstico cama adentro. Tratar: Calle Saavedra 390 San José, de 16 a 20 horas.
5|3|F|49188|5|3

CHICA para pequeños quehaceres. Moldes 942, Barrio Oficiales Policía, Dorrego.
5|3|C|904|5|3

CHICA necesito. San Martín 1430, piso 9, departamento 36. Asc. B.
5|3|C|953|5|3

CHICA cama adentro servicio doméstico, con referencias necesito. Tratar de mañana. 25 de Mayo 1580. Departamento 2. - Ciudad.
5|3|C|051|5|3

EMPLEADA 15 a 20 horas. Sueldo $ 3.000. Barrio Judicial Manzana N. Casa 6, Godoy Cruz.
4|3|C|59|5|3

EMPLEADA responsable, atención chico y quehaceres pequeño departamento, cama adentro, sueldo convenir. Entrevistas al teléfono 244999, Sr. Miranda 9 a 13 y 17 a 20.
5|3|C|805|5|3

EMPLEADA ½ día 200.000 o por hora. Casa 4, Manzana 14 SUPE.
5|3|C|781|6|3

EMPLEADA necesita señorita sola. Martín Zapata 340, Admite con niño.
5|3|C|909|5|3

EMPLEADA por medio día se necesita a la tarde. San Lorenzo 577, Ciudad.
5|3|T|02978|5|3

EMPLEADA 1|2 día para limpieza y planchado. Sarmiento 60, 6º A. Ciudad.
5|3|C|093|5|3

EMPLEADA necesito de 14 a 20 hs. Tratar Mitre 1201, Cdad. esquina Espejo.
5|3|C|995|5|3

EMPLEADA medio día. General Paz 69 1er. p. Dpto. 5.
5|3|T|02969|5|3

EMPLEADA ½ día o cama adentro, necesito. - 9 de Julio 1120, 1º Piso. Ciudad.
5|3|C|245|3

EMPLEADA joven cama adentro, sin cocina ni lavado, necesito. - Teléfono 222163.
5|3|C|43|5|3

MEDICO necesita empleada servicio doméstico, medio día. Godoy Cruz 2434, San José.
5|3|C|852|7|3

MUCHACHA responsable para tareas domésticas en Buenos Aires. Escribir: Señora J. B., Maipú 971. - Ci., Capital Federal.
5|3|F|49283|6|3

NECESITO empleada doméstica, medio día en Godoy Cruz. Llamar 220311.
4|3|C|577|10|3

NECESITO empleada cama adentro. Juan B. Justo 158, Godoy Cruz.
4|3|C|502|503|5|3

NECESITO chica para cuidar un niño, cama adentro. Av. España 1862. Ciudad.
4|3|T|02881|5|3

NECESITO empleada competente y un cadete. Lavalle 176. Dpto. 3. Godoy Cruz.
5|3|T|02958|5|3|D

NECESITO empleada cama adentro para limpieza únicamente muy buen sueldo. Huarpes 2397 Ciudad - Teléfono 217665.
5|3|T|02955|5|3

NECESITO empleada servicio doméstico todo el día sin lavado ni planchado. Rivadavia y Soler - Godoy Cruz.
5|3|T|02956|5|3

NECESITO empleada p|servicio doméstico, 8 horas. Tratar. Agustín Alvarez 56, Cdad. Sábado 6.
5|3|C|830|5|3

NECESITO empleada con o sin cama adentro. Buen sueldo. Barrio Cementista, Manzana O, Casa 2, Micro 13 "A".
5|3|T|2953|5|3

NECESITO urgente empleada para casa de familia, 500.000. Tel. 292497.
5|3|C|958|5|3

NECESITO empleada Sra. responsable, con o sin retiro. Tratar: Cervantes 1639, Benegas, G. Cruz. Tel. 223834.
5|3|C|972|5|3

NECESITO empleada. Buen sueldo. Ituzaingó 2274, C.
5|3|C|991|5|3

NECESITO chica medio día. Tratar: Sarmiento 1625. Las Heras.
5|3|C|51|5|3

SE NECESITAN 2 empleadas servicio doméstico, cama adentro y medio día. Tratar horario comercio: Gal. San Marcos, Local 14.
3|3|C|368|5|3

SE NECESITA empleada con cama adentro, todo servicio, matrimonio solo. Calle Falucho Nº 495, Dorrego. Tel. 241006. Llamar o concurrir de 14 a 20 horas.
4|3|C|731|5|3

SEÑORA cama adentro, tareas domésticas, departamento chico y céntrico. Patricias Mendocinas 1071, Dpto. A - Mza.
5|3|C|906|6|3

SE NECESITA empleada de servicio doméstico. Castelli 180, Godoy Cruz. Teléf. 223062.
5|3|C|783|5|5

SE NECESITA empleada de servicio doméstico. Castelli 180, Godoy Cruz. Teléf. 223062.
5|3|C|782|8|3

SE NECESITA empleada cama adentro, buen sueldo. Paso de los Andes 570, Departamento 5.
5|3|T|2947|5|3

SE NECESITA empleada para hotel ½ día. Alberdi 51. Ciudad.
5|3|C|21|5|3

OFRECIDOS

A EMPLEADAS seleccionadas. - Agencia España 1683 - Seriedad. Garantía. Tel. 259168.
2|3|C|581|5|3

A MORON 284

Copa Libertadores

En Venezuela ganó River 1-0 y empató Estudiantes

CARACAS, Venezuela, 4. (Télam - Especial). — Finalizó el partido que esta noche jugaron en el estadio Olímpico, de esta ciudad, por el Grupo 1 de la Copa Libertadores de América, Deportivo Galicia y River Plate de Buenos Aires, con este resultado: Deportivo Galicia 0, River Plate 1. El gol fue logrado por J. J. López a los 43m. de la segunda etapa.

Los equipos formaron así:

Deportivo Galicia: Jiménez; Motta, Cecilio, Mauro y Mendoza; Marquinha, Alejo y Watfi; Soto, Tiaokele y Rivero. D.T.: Walter Roque (uruguayo).

River Plate: Fillol; Comelles, Perfumo, Passarella y H. López; J. J. López, Merlo y Alonso; González, Luque y Mas. DT: Angel Labruna.

Empató Estudiantes

ACARIGUA (Venezuela), 4 (Télam-Especial). — Finalizó el partido que, por el Grupo 1, de la Copa Libertadores de América, jugaron esta noche en esta ciudad, los equipos de Deportivo Portuguesa y Estudiantes de La Plata, de la Argentina, con este resultado:

Deportiva Portuguesa 2
Estudiantes de La Plata .. 2

Los goles: en el primer tiempo, Milano (ELP), a los 22 m., y Muñoz (DP), a los 36 m.; en el segundo tiempo, a los 25 m., Pagnanini (ELP), y Peralta (DP), a los 40 minutos.

Los equipos formaron así:

Deportivo Portuguesa: Andrés; Marín, Freddy, Marcenaro y Ochoa; Moss, Díaz y Echenaussi; Iriarte, Peralta y Núñez.

Estudiantes de La Plata: Pezzano; Pagnanini, Rodríguez, Tagliani y Frasoldatti; Reguera, Pachamé y López; Galletti, Cabezas y Milano.

Empataron los peruanos

LIMA, 4 (UPI). — El campeón del fútbol peruano Alianza de Lima y el subcampeón Alfonso Ugarte, igualaron sin abrir el marcador en el partido que disputaron esta noche por la fecha inaugural del Grupo 4, de la Copa Libertadores de América.

Más problemas para River

BUENOS AIRES, 4 (NA).— Futbolistas Argentinos Agremiados (FAA), se expedirá mañana es torno a la anunciada inclusión el domingo próximo en el equipo de River Plate del guardavalla uruguayo Omar Correa.

Según FAA, la inclusión de este jugador violaría el pacto existente entre River Plate, A. F.A. y aquella entidad en torno al tratamiento para con los jugadores uruguayos.

Oportunamente se había autorizado a jugar a Correa en virtud de que River Plate tenía incorporado al seleccionado nacional al arquero Ubaldo Matildo Fillol, pero al haber quedado éste desafectado del plantel elegido por César Menotti, Correa merece el mismo tratamiento que cualquier otro compatriota suyo.

La inclusión del uruguayo por parte de River obedecería a que por reglamentación vigente de AFA en partidos oficiales los clubes deben presentar un mínimo de seis profesionales.

River Plate tendría problemas para llenar este requisito dado que su plantel se encuentra en Venezuela y retornará al país recién el martes próximo.

De todas maneras circuló hoy la versión de que el viernes próximo estarían de regreso en la Argentina los jugadores Crespo, Sabella y Lonardi, los que se reunirían con Russo, Zapia, Urquiza y Mamelli, todos ellos profesionales, para llenar el cupo requerido.

Villaverde, de Colón, pasó a Independiente

SANTA FE, 4 (Télam). — El marcador central derecho del Club Atlético Colón, Hugo Villaverde, continuará su carrera futbolística en el club Independiente de Avellaneda.

El joven zaguero compró su pase a la entidad del barrio Centenario en 8.500.000 de cuya cifra se pagará el 50 por ciento al contado y el resto en tres cuotas mensuales.

El jugador viajó esta tarde a la Capital Federal, acompañado por el vicepresidente de Colón, Luis José Rizzo y el vicepresidente segundo y presidente de la subcomisión de fútbol profesional José Benito Rodríguez a los efectos de completar todos los detalles de la negociación.

Tanto los directivos como el cuerpo técnico de la entidad sabalera entienden que si bien es cierto que con esta negociación se pierde un valor de grandes condiciones el club tiene bien cubierto el puesto con Mantaras y el reciente incorporado Di Plácido, además de otros jugadores que han demostrado condiciones para ocupar ese puesto de marcador central.

Rizzo, previa su partida a la Capital Federal, dijo a Télam que Colón "está firmemente dispuesto a provocar una rápida reinversión constante en la construcción de una tribuna de cemento en el sector norte del estadio, juntamente con nuevos vestuarios y túneles para concretar la transformación del mismo con nuevas comodidades para los aficionados y el periodismo".

Asimismo indicó "se concretarán obras de índole sanitarias como también una confitería para el esparcimiento de los asociados y simpatizantes".

Con esta venta, Colón se transformó en el equipo "chico" del interior que mayores ventas ha producido. Durante 1975 y principios del presente: Carlos López a Estudiantes de La Plata en 1.950.000 pesos, César Britez y Enzo Trossero a Independiente de Avellaneda en 5.750.000 pesos, Hugo Oscar Coscia a Potosino de México en la cifra de 50.000 dólares y por último las más recientes, la del guardavallas Héctor Rodolfo Baley y el marcador central Hugo Villaverde, transferidos a Huracán e Independiente en 7.700.000 y 8.500.000 de pesos, respectivamente.

Estudiantes no presentó protesta

BUENOS AIRES, 4 (Télam) — Se informó esta noche en AFA, que luego de una comunicación telefónica mantenida con el secretario ejecutivo de la Confederación Sudamericana, Héctor Valdivia, en Lima, Perú, éste confirmó que no fue presentada ninguna protesta por el club Estudiantes de La Plata por la supuesta mala inclusión de los jugadores Juan José López, Pedro González y Roberto Perfumo de River Plate, en el partido disputado por ambas entidades el miércoles 25 de febrero por la ronda clasificatoria de la Copa Libertadores de América.

Por otra parte, aclaró Valdivia que Juan José López, amonestado en partidos jugados por River Plate ante los elencos bolivianos Jorge Wilsterman y Oriente Petrolero en febrero de 1973, por la copa, y multado en 50 dólares (la reglamentación indica que a la segunda amonestación impuesta por los árbitros del club deberá abonar multa) estaba habilitado para actuar, ya que la entidad de Núñez abona dicha cifra y constaba en los libros el documento de pago.

Finalmente agregó que tanto Pedro González (supuestamente debiera cumplir con una fecha de suspensión cuando el citado puntero jugó por Defensor Lima de Perú) como Roberto Perfumo (en supuesta idéntica situación, jugando por Cruceiro de Brasil), estaban habilitados para jugar ya que en dicha sede (Confederación Sudamericana) no tienen ninguna referencia en contrario.

Copa Davis: inician hoy la final en Stgo. de Chile

SANTIAGO (Chile), 4 (UPI). — Argentina y Chile inician mañana la disputa de la final por la zona sudamericana de la Copa Davis de tenis con el primer partido de individuales a cargo de Ricardo Cano y el local Jaime Fillol.

El encuentro se efectuará a las 12 horas (15.00 GMT).. en el court central del estadio Nacional donde se han ampliado las graderías para dar cabida a unas 6.000 personas cómodamente instaladas. La competencia será televisada en Chile.

En el match de fondo se enfrentarán la figura más destacada del tenis argentino del momento, Guillermo Vilas con el segundo hombre del elenco chileno, Patricio Cornejo.

Ambos representativos concurrieron esta mañana al estadio para realizar las últimas prácticas. Esta tarde se concentrarán en hotel ubicado en un lugar alejado del centro de la capital.

Con la llegada de Vilas, a última hora de anoche, se encuentra todo listo para comenzar el torneo.

Al ser consultado sobre las especulaciones de la prensa local de que no vendría a participar en el torneo, Vilas se mostró molesto y dijo que estaba "disgustado" con los diarios santiaguinos.

"Es extraño que nos traten así. Siempre los equipos deportivos tienen un pequeño roce, pero nunca están mal entre ellos y quiero que desmientan terminantemente que yo me hubiera negado a acudir a este campeonato", dijo.

El hecho de que la competencia la inicien Fillol y Cano es considerado en círculos deportivos de este país como "sicológicamente favorable para Chile", al dar por descontada la victoria de Fillol, con lo que daría el primer punto a su equipo.

La competencia continuará el sábado con el doble para finalizar el domingo con los segundos individuales que disputarán esta vez Cornejo-Cano y Fillol-Vilas.

El ganador deberá enfrentarse a Sudáfrica o México. Si gana Chile, los partidos se realizarían en Santiago. Si vence Argentina se efectuarían en Buenos Aires.

Practicó con Huracán el seleccionado: 3-2

BUENOS AIRES, 4 (Télam). — Tal como estaba previsto, hoy realizó nueva práctica el plantel seleccionado. A las órdenes del técnico César Luis Menotti —quien se excusó por haber comenzado 15 minutos más tarde (17.45)— el entrenamiento consistió en un partido frente a la tercera de Huracán.

Tres tantos para el equipo seleccionado, 2 para Huracán, tal el resultado final del entrenamiento que tuvo por escenario la cancha del Parque de los Patricios.

En realidad se esperaba bastante más del conjunto albiceleste, sobre todo por la relativa jerarquía del rival, pero su producción no satisfizo. No se pudo apreciar qué intentó hacer, ya que actuó sin dinámica de conjunto, careció de ideas y de ordenamiento y a nuestro entender, van a tener que trabajar mucho para mejorar la labor del medio campo. Ardiles no se complementó con Bochini, pero hay que considerar que ésta es la primera vez que actúa juntos.

En líneas generales, muy pobre —como si se jugara sin ganas— la labor del equipo seleccionado.

Inicialmente se alineó con Gatti; Tarantini, D. Killer, Cárdenas y Carrascosa (falto de fútbol); Ardiles, Gallego y Bochini; Scotta, Kempes (continúa en el evidente "bajón" de sus últimos partidos) y Houseman. Luego entraron La Volpe, Olguín, Mouzo, Galván y Trobbiani por Gatti, Killer, Cárdenas, Gallego y Kempes, respectivamente.

Los goles del seleccionado: Scotta, Ardiles y Houseman. Para Huracán, Cabrera en las dos oportunidades.

Declaraciones de Menotti

BUENOS AIRES, 4 (Télam) — Tras la práctica que realizó hoy en cancha de Huracán, el seleccionado nacional de fútbol frente a la tercera división de la institución, Parque de los Patricios el técnico del conjunto albiceleste, César Luis Menotti, dialogó con el cronista de Télam.

"Los jugadores quedan a disposición de sus respectivos clubes hasta el próximo lunes —17,30— oportunidad en la cual realizaremos una nueva práctica en el campo deportivo de la Unión Obreros y Empleados Municipales. Incluso pienso que también contaré con Luque y Passarella, de River".

Con respecto a la cancelación de los partidos que debían realizarse en los Estados Unidos expresó: "deportivamente no significa mucho, pero hubiera incrementado el déficit económico ya previsto, que originará esta gira. En compensación, cabe la posibilidad de realizar partidos en Turquía, aunque si no se concreta ante el representativo nacional no lo considero conveniente".

El otro tema abordado fue el partido frente a México, que, como se sabe, estaba previsto para el 9 del corriente y no se realizará en esa fecha.

"Se está estudiando la posibilidad de hacerlo al finalizar la gira por Europa. Efectuarlo como estaba previsto para el 9, hubiera significado, teniendo en cuenta que el partido siguiente frente a Rusia, se jugaría alrededor de 20 días después, una erogación muy grande de que no estamos en condiciones de afrontar".

La selección nacional no va a México

BUENOS AIRES, 4 (Télam). — "Los tres únicos encuentros de la selección de fútbol confirmados hasta el momento son los que realizará el 20 en Rusia, el 24 en Polonia y el 27 en Hungría" afirmó a Télam esta tarde Wáshington Rivera, encargado de Prensa de AFA.

Dijo que existen gestiones para realizar un cotejo en Turquía, alrededor del 16 ó 17. Sin embargo este partido no contaría con el apoyo del seleccionador nacional.

El equipo argentino debía partir este domingo, con destino a México en donde tenía un compromiso con la selección local. Al suspenderse los encuentros en Estados Unidos, a raíz del telegrama que envió el país del norte en donde informaba sobre la imposibilidad de poder concretar los cotejos, resultó altamente antieconómico el viaje a México.

De haberse mantenido el partido inicial de la gira, previsto para el 9, ante los aztecas, el plantel nacional hubiera permanecido durante varios días inactivo.

Existen posibilidades, no obstante, acotó Rivera, que Argentina se presente en México luego del 27 o en una fecha más próxima al 20, el equipo partirá el 14 con destino al viejo mundo.

Scotta y posible pase a España

BUENOS AIRES, 4. (Télam) — El jugador Héctor Scotta declaró esta tarde a Télam que desconoce la información relativa a su posible venta a España, dada a conocer por un vespertino de hoy.

El goleador de San Lorenzo, quien se presentó esta tarde en la práctica de la selección, se mostró sorprendido por la noticia del anuncio de su venta al fútbol español, por 500.000 dólares.

"Nadie me habló sobre esa posible venta y tampoco creo que se concrete", comentó el delantero.

No obstante la firmeza en las declaraciones del jugador, quien no está concurriendo al club debido a su trabajo en la selección, en círculos allegados a San Lorenzo se dejó entrever que podría haber novedades en torno del presunto pase de Scotta a un club español.

Cartelera del Luna Park

BUENOS AIRES, 4, (Télam) — La empresa del Luna Park dio a conocer hoy la futura actividad actividad boxística que desarrollará a partir del corriente en su estadio de Lavalle y Bouchard.

Nicolino Locche fue el encargado de inaugurar la temporada boxística 1976, el 17 de enero pasado, al vencer por puntos en diez vueltas —en una jornada de calor bochornoso— al colombiano Emiliano Villa.

La reiniciación de las "Trompadas sabatinas" estará a cargo del invicto liviano mendocino Mario "Cirujano" Ortiz, quien le ofrecerá desquite al riocuartense Jorge "Polvorita" Gómez.

Cuatro días después —el 17 del corriente— se repondrá el boxeo televisado de los días miércoles —en esta ocasión a través de Canal 11— con el combate que por el título argentino de los livianos juniors sostendrán el actual poseedor el mendocino Pedro Agüero, (quien viene de perder en una descalificación absurda con Oscar Barrios), y el sanjuanino Víctor F. Echegaray.

El sábado 20 de este mes otro título argentino estará en juego, será el de los medianos, que pondrá en juego su titular, el bonaerense Rodolfo Gonsales, frente al santafesino Norberto Rufino Cabrera, quien acaba de vencerlo por puntos, en diez vueltas, en Salta, el 23 de enero último.

El miércoles 24, también por TV, volverá a presentarse el fuerte pegador liviano cordobés Miguel Maldonado, convertido últimamente en el "Boom boxístico 1976". Esto se debió a sus recientes victorias ante el chileno Juan Francisco García, a quien noqueó en dos asaltos en el Caupolican de Santiago y a su triunfo por puntos, en diez vueltas logrado en la carpa del circo Satany de Mar del Plata ante el campeón nacional de los livianos Hugo Gutiérrez.

En esta ocasión Maldonado enfrentará al rosarino Armando Bustos, pugilista de buen estilo y destacada campaña.

El sábado 27 —siempre en el estadio Luna Park— el veterano campeón argentino de los medios livianos juniors Esteban Osuna - volverá a medirse con el pupilo de Amilcar Brusa Jacinto Fernández quien viene de ganarle en Santa Fe por puntos en fallo ajustado.

Las presentaciones de Echegaray y Osuna previstas para el 17 y 27 respectivamente tienen sumamente preocupado al entrenador Juan Carlos Pradeiro, quien no ha podido contactarse con sus dirigidos para informarles de los citados compromisos, puesto que ambos se encuentran de vacaciones en San Juan y Entre Ríos respectivamente.

Por último, el miércoles 31 del corriente reaparecerá en Buenos Aires el pampeano Walter Gómez, quien no tuvo suerte durante 1975, viendo estancada su ascendente carrera a raíz de diversas lesiones en esta ocasión tendrá como rival al chileno Alejandro Garrido.

Ferro ganó los puntos con Vélez

BUENOS AIRES, 4 (Télam) — En su reunión de esta noche, el tribunal de disciplina deportiva de la Asociación del Fútbol Argentino, dio curso favorable a la protesta del club Ferro Carril Oeste contra Vélez Sársfield, por la inclusión indebida del jugador Mario Finarolli, en el encuentro disputado el día 15 de febrero pasado.

En consecuencia, la institución de Caballito tiene un punto más en su haber, pues el partido había finalizado dos a dos.

Racing y Vélez hoy para la TV

BUENOS AIRES, 4. (Télam). — Racing Club y Vélez Sársfield protagonizarán mañana el partido adelantado por la zona "B", correspondiente a la quinta fecha del torneo Metropolitano de fútbol, que televisará Canal 7 a partir de las 20.30.

El cuadro de Avellaneda, que viene de empatar con Gimnasia y Esgrima en un dramático encuentro y de caer por 1 a 0 ante Unión, a quien superó en nivel de juego.

Reutemann en sexta fila en Sudáfrica

JOHANNESBURGO, 4 (U.P.I.). — El dos veces campeón del mundo, Emerson Fittipaldi, no pudo participar en la práctica de hoy para el gran premio de Sudafrica de fórmula uno al presentarse problemas inesperados con el sistema eléctrico de su coche Copersucar, construido en Brasil.

El británico James Hunt, que sustituyó a Fittipaldi en el equipo McLaren, logró la posición de la cuerda para la competencia de pasado mañana, segunda fecha del campeonato mundial que consistirá en 78 vueltas a la pista.

Hunt empleó un minuto 16.10 segundos para recorrer los 4.100 metros de la pista de Kyalami en su McLaren M23, superando por solo una décima de segundo al campeón mundial Niki Lauda, que iba a bordo de su Ferrari.

El argentino Carlos Reutemann, en Brabham, fue a parar a la sexta fila, con un tiempo de un minuto 17,09 segundos.

Su compañero de equipo, el brasileño Carlos Pace, está en la séptima fila, con un tiempo de un minuto 17,26 segundos.

Los cronometristas dicen que ésta ha sido probablemente la práctica más reñida, ya que los 16 primeros autos están separados entre sí por solo 1,3 segundos.

El irlandés John Watson, en un Penske, registró un minuto 16,43 segundos, seguido por el alemán Jochen Mass, con un minuto 16,45 segundos, y saldrán en la segunda fila.

Aunque Fittipaldi no pudo tomar parte en la práctica de hoy, ayer estableció un tiempo de un minuto 18,40 segundos, con lo que tiene asegurado un puesto en la largada en la undécima fila.

Explicó Emerson: "el problema empezó ayer, y no pudimos arreglarlo a tiempo para la práctica de hoy. Sencillamente, el motor no tenía suficiente fuerza".

Su hermano Wilson, que llevó el coche el año pasado y fue uno de los que contribuyó a su desarrollo, dijo: "naturalmente que estamos muy desencantados porque perdimos la oportunidad de mejorar el tiempo de ayer. Esperamos resolver el problema antes de la carrera, pero Emerson estará en gran desventaja al tener que salir al final del grupo".

Los hermanos sudafricanos Jody e Ian Scheckter, ambos con Tyrrells, tuvieron tiempos a solo 0,22 de segundos entre sí. Jody el más rápido, logró un minuto 17,18 segundos. Su hermano gulaba el coche en que Jody ganó esta competencia el año pasado.

El ex piloto de fórmula uno, Stirling Moss, uno de los grandes del deporte, dijo que escogía como favorito a Niki Lauda, ya que tiene un coche rápido, la experiencia y es el campeón, pero pronosticó que la competencia será reñida.

No autorizaron a postergar partidos

BUENOS AIRES, 4 (NA). — River Plate y Estudiantes de La Plata, se presentarán el domingo próximo con equipos de emergencia ante Gimnasia y Boca Juniors, respectivamente, toda vez que no consiguieron autorización del comité ejecutivo para postergar hasta el miércoles, esos cotejos correspondientes a la quinta fecha del campeonato Metropolitano de fútbol.

Tanto River como Estudiantes, se encuentran actualmente en Venezuela, cumpliendo con compromisos de la Copa Libertadores de América.

Los planteles superiores de esos equipos, estarán de regreso en nuestro país, el martes próximo, en razón por la cual habían solicitado diferir aquellos partidos hasta el miércoles 10.

Solamente el presidente de AFA, David Bracuto, votó en favor de las solicitudes presentadas por los dirigentes de ambos clubes; por su parte, los demas miembros del comité ejecutivo, se opusieron terminantemente a que fueran modificadas las fechas de los cotejos correspondientes al Metropolitano, haciendo de ese modo, cumplir reglamentaciones vigentes.

LICITACIONES

GOBIERNO DE LA PROVINCIA DE LA RIOJA

LICITACION PUBLICA Nº 5/76

APERTURA: Día 31 de Marzo de 1976, a las once (11) horas.

Llámase a Licitación Pública para contratar la provisión de postes (esquineros y cabeceros), con destino a la Colonia "Fruticola de Aminga" - Dpto. Castro Barros - La Rioja.

PRESUPUESTO OFICIAL BASE ($ 11.653.300.00) ONCE MILLONES SEISCIENTOS CINCUENTA Y TRES MIL TRESCIENTOE PESOS.

INFORMES Y PLIEGOS: Dirección General de Administración del Ministerio de Hacienda y Obras Públicas - Sección Licitaciones - Angel V. Peñaloza 649 - 1er. Piso - La Rioja, de lunes a viernes, de 6.30 a 13.30 horas.

NICOLAS G. SOTOMAYOR
Director Administrativo
Dirección de Administración de Hacienda

3|3 F 48838|7|3

MINISTERIO DE ECONOMIA
Corporación Empresas Nacionales
Yacimientos Petrolíferos Fiscales
ADMINISTRACION MENDOZA

Licitación Pública AM. Nº 1.296

Transporte de fuel oil, en camiones tanque, desde planta almacenaje Luján de Cuyo hasta lugares de consumo área Tupungato, zonas adyacentes y Administración Godoy Cruz, Mendoza.

APERTURA: Día 19 de marzo de 1976, a las 11.30 hs., en calle Salta 672, Godoy Cruz, Mza.

VALOR DEL PLIEGO: $ 200.00

25|2 F 15434|6|3 D

GOBIERNO DE LA INTERVENCION FEDERAL EN MENDOZA

MINISTERIO DE BIENESTAR SOCIAL

INSTITUTO PROVINCIAL DE LA VIVIENDA

Llámase a licitación pública, para el día y hora, que a continuación se detalla, por la compra de un teodolito, con destino a esta repartición.

EXPEDIENTE: 1791-S-74
DIA: 29 de marzo de 1976
HORA: 10

Los pliegos de condiciones se encuentran a disposición de los interesados en la sede del Instituto Provincial de la Vivienda, sita en la calle Emilio Civit 642, en horario de 8 a 13 hs.

29|2|F 48425|8|3 A

HOSPITAL CENTRAL
Consejo de Administración

Decreto Nº 1257/67

Llámese a LICITACION PUBLICA, para el Hospital Central, a fin de adquirir lo que a continuación se detalla:

EXPTE. Nº 00142/76.
DIRECCION - APERTURA 17-3-76: 10 horas: 100 camas ortopedicas.
EXPTE. 144/76.
OF. DE PERSONAL - APERTURA: 17-3-76. - 11 horas: 1 Reloj electrico para control asistencia de personal.

Los pliegos de condiciones deberán ser retirados en Oficina de Compras del Hospital Central - Calle Salta y Alem - Mendoza. Valor del Pliego: $ 50.00.

5|3 F 49175|5|3

BODEGAS Y VIÑEDOS GIOL Sociedad Anónima
LICITACIONES

LICITACION PUBLICA Nº 048/76-M

Llámase a Licitación Pública apertura en calle Juan Giol 9 Gral. Gutierrez, Maipú, Men para el día 15 DE MARZO DE a las 10 horas para la adquisi de:

MATERIALES PARA LABORATORIO

Para informes y retiro de go de condiciones, dirigirse visión Compras, con sede en Giol 90, de Gral. Gutierrez pú, Mendoza, de lunes a vi de 8 a 12 horas. - Queda re do el derecho de aceptar o zar, total o parcialmente la tas recibidas.

LA EMP

5|3|F|49249|6|3

EDICTOS JUDICIALES

EDICTO DE REMATE. — Juez Segundo Juzgado Civil, Secretaria 4 San Rafael (Mza.) autos 13.996 "Barolo Pennone y Cia. S.R.L. por convocatoria acreedores hoy su quiebra, comunica que martillero José López Manzano, rematará 15 de marzo 1976 10 horas, estrados del Juzgado Casa Departamental, Las Heras altura 250. Un inmueble rural ubicado en Cuadro Nacional, lugar llamado La Zorrillana, San Rafael (Mza.), dividido en dos fracciones, según escritura número 706 del 7 Noviembre 1968, pasada ante escribano Martín Balmaceda fojas 1229 del protocolo, por compra que hiciera la fallida al Sr. Julio del Carmen Moraga: Primera Fracción: Consta de 91 Has. 3117 m2. 13 dm2., derecho de agua definitivo para 15 Has. 3 m2. por Río Diamante, canal matriz primero Bombal, rama primera hijuela segunda, registrado este derecho padrón parcial 6 y general 58.746, inscripta padrón Territorial 20.955-17, limitando Nord - Nor - Oeste 1.119,70 mts. Rosa Yolanda Bombal y Hughes y otras, Sud lo forma una quebrada de tres líneas de 232,30, 355,20 y 598,30 mts. limitando en ellas con Río Diamante. Este, 851,25 mts. su mayor parte con calle pública frente campo El Algarrobal, en su extremo Sud con dicho campo solamente. Oeste, en parte con la curva que hace el canal Elena siguientes medidas, 174,80, 47,60, 73,45 y 313,90 y en otra parte 258,60 mts., con mas terrenos de Rosa Yolanda Bombal y Hughes y otras: con las siguientes mejoras: Una casa habitación, material cocido, techos zinc buen estado y galpón semidesarmado con cabriadas de hierro existen unas 4 Has. aproximadamente plantado con frutales en mal estado con muchas fallas, posee una perforación registrada bajo ficha 116/439, sin bomba ni motor. Deudas derechos de agua años 1969-75, $ 17.265,80 hasta la fecha, Contribución Directa años 1969-75, $ 500,34 con más recargos fecha de pago. Segunda Fracción: Consta de 211 Has. 7.258 m2. 80 dm2., campo inculto sin derecho de agua, inscripto Dirección Rentas padrón Territorial 36.941-17, limitando Norte ruta Provincial 152 a Monte Comán, Sud Susana R. Bombal y Rosa Y. Bombal y Hughes, Este 2.165 mts. campo El Algarrobal, Oeste 2.165,35 mts. Susana R. Bombal y Rosa Y. Bombal y Hughes. Deudas Contribucion Directa años 1969-75, $ 1.125,60 más recargos fecha pago. Base $ 641.523, (seiscientos cuarenta y un mil quinientos veintitres pesos). Seña 10%, comisión 3% acto subasta, saldo aprobado el mismo. Informes martillero, 25 de Mayo 294, San Rafael (Mza.), teléfono 21595.

5|3|F|49141|10|3 A

EDICTO. — Caja de Seguro Mutual Ley 1828, cita cinco (5) días beneficiarios Humberto Armando Hernández Guerra, para reclamos derechos seguro mutual. Antonio Eduardo Schillagi, Director Gerente. 5|3|C|867|9|3

EDICTO. — Caja de Seguro Mutual Ley 1828, cita cinco (5) días beneficiarios Osvaldo Antonio Gil Quiroga para reclamos derechos seguro mutual. Antonio Eduardo Schillagi, Director Gerente. 5|3|C|655|9|3

EDICTO. — Segundo Juzgado Civil San Rafael, cita herederos y acreedores Adolfo Antonio Hernández, audiencia diecisiete de marzo próximo, ocho y treinta horas. Elda Inés Savoy, Secretaria. 5|3|F|49135|15|3 A

EDICTO. — Juez Cuarto Juzgado de Paz, Sec. Nº 8, en autos Nº 154.950, caratulado "Avianca S. A. c|Jorge Alejo Godoy y otro. Eje. Camb.", notifica a Jorge Alejo Godoy y Francisco Altomonte, de ignorados domicilios, sentencia 10-11-75, disponiendo seguir adelante por $ 4.900,00 más intereses y costas, Honorarios Dr. Luquez $ 980,00 y Dr. Boullaude $ 490,00, declarándoseles rebeldes. Arts. 74 y 75 del C.P.C. Horacio Armando Sosa, Secretario. 5|3|C|648|5|3

EDICTO. — Juez Primer Juzgado Civil, Tercera Circunscripción, cita herederos y acreedores de Alcaraz Calixto Ismael o Ismael Alcarza o Ismael Juvenal Alcaraz y Mercedes Acosta, comparendo ocho de marzo, once horas. Fdo.: Pedro C. Gianello, Secretario. 9|2|F|52463|5|3 A

EDICTO. — Juez Primero Civil cita, emplaza herederos y acreedores de Belarmino Sánchez comparendo Cinco de Marzo Proximo a las Diez Horas. Expte. Nº 119.113. Luis A. Benvenuto, secretario. 20|2|C|002|5|3 A

EDICTO. — Juez Septimo Civil, cita a herederos y acreedores de Clemente Eduardo Lumelli, comparendo del Once de Marzo proximo, a las Doce horas. José N. Hidalgo - Secretario. 20|2|C|406|5|3 A.

EDICTO.— Juez Segundo Civil cita herederos y acreedores de María Ortensia Quiroga y Teófilo Damián Carrión, comparendo 22 de marzo próximo a las 11 horas. Autos: 108.315. - Eduardo O. Giménez B., secretario. 20|2|C|363|5|3-A

EDICTO. — Juez Décimo Primer Juzgado Civil, Expte. 106.904 "Nicola Salim c|María Luisa Olivera, divorcio", notifica a María Luisa Olivera de ignorado domicilio, lo siguiente: "/doza, febrero 3 de 1976. De la demanda de divorcio instaurada, traslado a la demandada señora María Luisa Olivera, con citación y emplazamiento por veinte días para que comparezca y responda, debiendo en igual lapso constituir domicilio legal dentro del radio de este Juzgado, bajo apercibimiento de ley, Arts. 21, 74, 75, 167 y 302 del C.P.C. (Fdo.): Dr. Luis A. Montenegro - Juez". - Juan Carlos Puebla, Secretario. 24|2|C|556|5|3 A

EDICTO. — Juez Octavo Juzgado Paz, autos 39.636: "Lucero de Becerra Lorenza c|herederos María Vda. de Lupo y|o Juan Lupo - Consignación", notifica traslado demanda y ampliaciones correspondientes alquileres de febrero 1975 a febrero 1976, $ 3.613,50; por diez días con citación y emplazamiento comparecer y constituir domicilio legal a herederos María Vda. de Lupo y|o Juan Lupo. - Carlos Bartolomé Mosso. - Secretario. 24|2|C|545|5|3 A.

EDICTO. — Juez Trece Civil cita herederos y acreedores de: Marcos Antonio Quiroga comparendo día trece abril próximo doce horas. Autos Nº 71.636. - Rodolfo César Adam - Secretario. 24|2|C|629|9|3 A

EDICTO. — Juez Segundo Juzgado Civil, cita herederos y acreedores de Sinecio Eneldo Ortiz, comparendo diecisiete de marzo proximo a las doce horas. Autos: Nº 103.481. - Mendoza 11|2|76. - Eduardo O. Gimenez B. - Secretario. 24|2|C|630|9|3 A.

EDICTO. — Décimo Primer Juzgado Civil, Expte. 109.102, cita, emplaza interesados Sucesión Antonio Raganato audiencia nueve de marzo próximo once horas. - Juan Carlos Puebla - Secretario. 24|2|C|811|9|3 A

EDICTO. — Primer Juzgado Civil San Martín, hace saber que se ha ordenado la reconstrucción del expediente sucesorio Nº 9.949 "Morales Tomás - Sucesión", por autos Nº 24.659 y cita a posibles interesados y|o acreedores para que en el término de diez días a partir de la última publicación, comparezcan a hacer valer sus derechos, bajo apercibimiento de ley. Pedro Conrado Gianello, secretario. 3|3|F|48807|7|3 A

EDICTO.— Juez civil General Alvear, cita y emplaza acreedores y herederos de Peruzzi Pablo Francisco, comparendo 19 de marzo, 10 horas. Autos Nº 5.103. Alberto de Mattos Marcal. Secretario. 3|3|F|48817|12|3-A

EDICTO. — Banco Nación po Cancelación de Documentos: Autos y Vistos: Los presentes, nº "A" 22.863, caratulados: "Banco Nación Argentina s|Cancelación de Documentos", para resolver conforme lo determina el art. 89 del Decreto-Ley nº 5965|63 y atento lo solicitado por el Banco actor, Resuelve: 1º) Tener al señor Horacio Bonet por presentado, por parte y por domiciliado, a mérito de la representación invocada y copia del poder acompañada, la que se agregará a autos. 2º) Bajo la responsabilidad del Banco actor y atento la fianza ofrecida en el punto 5 de fs. 2 y vta., ordénase la cancelación de los cheques que se detallan a continuación: Firmante: Leon Abramovich. Domicilio: San Martín 1657 —Mza.— Firmante cheque nº 63070 cargo Banco de Mendoza $ 140. Endoso "Los Dos Chinos" S. A., remitido por Banco Nación Suc. Rosario; Firmante: Cristalería Venecia Regalos. Domicilio: Galería Piazza nº 47. Mza. Cheque nº 1821351 por $ 2.300, cargo Banco Credito de Cuyo. Presentado al cobro en Suc. Rosario; Firmante: Pedro Gimenez Escobar y Otros. Domicilio Carril Nacional nº 7090 de Rodeo de la Cruz Cheque nº 0026871 por $ 5.000, cargo Banco de Los Andes Plaza Km. 11. Endoso: Alfredo Bucco. Presentado al cobro en Villa Dolores (Cba.); Firmante: Vicente Aveni: Domicilio San Martín 2030 —Godoy Cruz - Mza. Cheque nº 4070558 por $ 10.000, cargo Banco Crédito de Cuyo remitido por Sucursal Rosario; Firmante: Esteban Vicente Flores. Domicilio: Salta 2945 - Mza., Cheque nº 6854847 por $ 1.933, cargo Banco de Mendoza - Las Heras, remitido por Suc. Cordoba; Cheque nº 4253172 cargo Bco. Crédito de Cuyo, Pagadora Oficina Juan B. Justo por $ 1.525; cheque nº 1897987 cargo Bco. de Italia (San Rafael) por $ 4.104; cheque nº 616 cargo Bco. B.U.C.I., por $ 50, pagadora Cámara 48 horas; cheque nº 076519, cargo Banco de Mendoza por $ 1.100, pagadora Cámara 48 horas; cheque nº 0611549, cargo Banco de Mendoza por $ 90, pagadora: Cámara 48 horas; cheque nº 6472175 cargo Banco de Mendoza por $ 15.000 pagadora: Cámara 48 horas; cheque nº 06775 cargo Banco B.U.C.I., por $ 2.266, pagadora: Cámara 48 hs.; cheque nº 8917378 cargo B.U.C.I. (Tunuyán) por $ 3.236, casa pagadora: Córdoba; cheque nº 608167 cargo Banco de Mendoza por $ 1.030, pagadora: Cámara 48 hs.; cheque nº 611549, cargo Banco de Mendoza por $ 90, pagadora: Cámara 48 hs.; cheque nº 004972 cargo Banco de Mendoza, por $ 246, pagadora: Cámara 48 hs. cheque nº 599677 cargo Bco. de Mendoza, por $ 1.100, pagadora: Cámara 48 hs; cheque nº 604973, cargo Banco Mendoza por $ 440, pagadora: Cámara 48 hs.; 603914, cargo Banco de Mendoza, por $ 1.300, pagadora: Cámara 48 hs.; cheque nº 597645, cargo Banco de Mendoza, por $ 5.000, pagadora: Cámara 48 hs.; cheque nº 6472175, cargo Banco de Mendoza, por $ 15.000, pagadora: Cámara 48 hs.; cheque s|nº, cargo Banco de Mendoza por $ 313,50, pagadora: Cámara 48 hs.; cheque s|nº por $ 1.661,20, B. Mendoza, Cámara 48 horas; cheque s|nº por $ 440, Bco. Mendoza, Cámara 48 hs.; cheque s|nº cargo Banco de Mendoza por $ 1.450, pagadora: Cámara 48 hs.; cheque s|nº cargo Banco de Mendoza, por $ 246, pagadora. Cámara 48 hs.; cheque s|nº cargo Banco de Mendoza, por $ 50, pagadora: Cámara 48 hs.; cheque s|nº cargo Banco de Mendoza por $ 400, pagadora: Cámara 48 hs.; cheque s|nº cargo Banco de Mendoza por $ 300, pagadora: Cámara 48 hs., cheque s|nº cargo Banco de Mendoza por $ 300, pagadora: Cámara 48 hs.; cheque s|nº cargo Banco Credito de Cuyo por $ 1.200, pagadora: Cámara 48 hs.; cheque s|nº cargo Bco. Credito de Cuyo por $ 6.000, pagadora: Cámara 48 hs. cheque s|nº Bco. Credito de Cuyo por $ 1.395, pagadora: Cámara 48 hs.; cheque s|nº Bco. Crédito de Cuyo por $ 318; cheque s|nº cargo Bco. Credito de Cuyo por $ 996,65, pagadora: Cámara 48 hs.; cheque s|nº cargo Bco. Credito de Cuyo por $ 736,18, pagadora: Cámara 48 hs.; cheque s|nº cargo Bco. Credito de Cuyo por $ 1.519,34, pagadora: Camara 48 hs.; cheque s|nº cargo Banco Credito de Cuyo por $ 584,18, pagadora: Camara 48 hs.; cheque s|nº por $ 335,83 cargo Banco Credito de Cuyo; cheque s|nº cargo Bco. Credito de Cuyo por $ 376,

CORREO ARGENTINO Mendoza
Concesión Nº 47/Dto. 8º
Tarifa Reducida
Franqueo a Pagar
Concesión Nº 228

LOS ANDES

MENDOZA — Viernes 5 de Marzo de 1976 — Año XCIV — Núm. 31.20

Novedades del fútbol

Argentinos Jrs. goleó a Godoy Cruz en Chile

SANTIAGO DE CHILE. (Especial). — Argentinos Juniors derrotó a Godoy Cruz por 5 goles a 2 y se clasificó campeón del torneo cuadrangular, del que también participaron Universidad Católica y Unión Española.

Santamarina en San Martín

Hoy es esperado en el Este el nuevo director técnico de Atlético San Martín, señor Mario Santamarina, quien de inmediato comenzará a trabajar al frente del plantel. Con la llegada del citado profesional se tendrá un panorama de las futuras compras del club "Albirrojo", que este año tiene la gran responsabilidad de ser el representante mendocino en el Nacional.

Muñoz al Ñublense de Chile

Ya estaría prácticamente concretada la incorporación del puntero Oscar Roberto Muñoz al club Ñublense, de la localidad de Chillán, Chile. El pase se habría concretado en una suma cercana a los 300 millones de pesos viejos. Trascendió que el del domingo en Atlético Argentino, donde está como refuerzo, frente a Pacífico de General Alvear, sería el partido despedida del "Cometa" cruzado del fútbol mendocino.

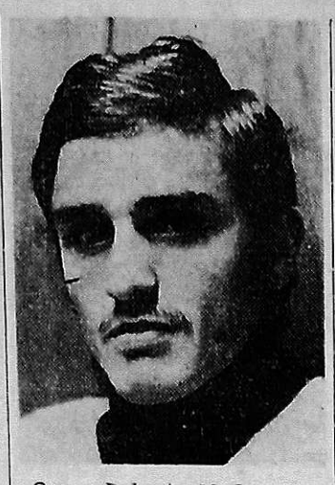

Oscar Roberto Muñoz. Ya estaría vendido al club Ñublense, de la segunda división de Chile, en una suma cercana a los 300 millones de pesos viejos.

Carlos Alfredo Morandini. El delantero que ya está en Andes Talleres y que es esperanza de gol en los "Azulgranas".

Riveros en Luján

Ya tiene nuevo preparador físico Luján Sport Club. Se trata del capacitado profesor Mario Riveros, que de esta manera vuelve al fútbol. El último club en que trabajó fue Gimnasia y Esgrima, del que se desvinculó en mayo del año pasado. Ahora la entidad del Bajo contrató los servicios del profesor Riveros, que esta tarde asumirá sus nuevas funciones. Trabajará junto al nuevo técnico, Orlando Garro, quien estuvo de acuerdo en la contratación de Riveros.

Maipú derrotó a Gimnasia

Por dos goles a 1 Deportivo Maipú derrotó ayer a Gimnasia y Esgrima en un partido de carácter amistoso. Los goles "Cruzados" fueron marcados por Ferrari. El tanto del "Lobo", Martín, que actuó como número nueve. Es la nueva función que ya le dio el técnico Martín García. Reapareció Marcos Becerra en Gimnasia y también actuó Astudillo, de las inferiores.

Victoria de Boca

Con goles de Studmack, Mansilla, Antognini y Hollman, Boca de Bermejo le ganó ayer por 4 goles a 2 a Huracan Las Heras ,en un cotejo amistoso.

Agasajo a "Quique" Lucero

Hoy le será ofrecida una demostración a Alfredo Ernesto Lucero. La cena se servirá en las instalaciones del club Atlético Argentino, a las 21, y es organizada por la Peña del club "Albiceleste". Recibirá una plaqueta recordatoria de su paso por Argentino, donde actuo por espacio de 20 temporadas consecutivas.

Asumió Ontiveros

Ayer asumió el nuevo director técnico de Andes Talleres, señor Francisco Manuel Ontiveros. Fue presentado al plantel por el presidente de la subcomisión de fútbol, señor Musri, y también se encontraban presentes los dirigentes Labiano (en representación de la comisión directiva), Martínez y Roberto y José Eduardo Llobell, de la subcomisión de fútbol. El señor Musri destacó la personalidad y hombría de bien de Ontiveros, cuando lo presentó al plantel. Por su parte el flamante técnico dijo a los futbolistas que podían confiar en él ya que siempre iban a tener en su persona a un amigo dispuesto a ayudarlos y aconsejarlos. Los invitó a trabajar con fe y entusiasmo por el bien futbolístico de los colores "Azulgranas" y dijo que se sentía orgulloso de estar en una entidad del prestigio de Andes Talleres. Como preparador físico continúa el profesor Lazo.

Se incorporó Morandini

La otra novedad de la práctica "Azulgrana" fue la incorporación al plantel del piloto Carlos Alfredo Morandini, que llegó a préstamo de Gutiérrez Sport Club. Se confía plenamente en la capacidad goleadora del centrodelantero, del que se espera alcance el nivel que lo llevó al primer plano en los "Celestes" de Gutiérrez.

El regreso de Marlia

Está de regreso en Mendoza el defensor de Atlético Argentino, Eduardo René Marlia, quien ya se reincorporó a los entrenamientos. En consecuencia quedó sin efecto la noticia de que Marlia se iba a radicar definitivamente en Buenos Aires. Lamentablemente sus servicios no podrán ser utilizados en el Regional en razón de que no fue inscripto en la lista de buena fe.

Interés por Aníbal Deiber

Otro jugador del medio que estaría en los planes de una entidad del vecino país sería Aníbal Deiber. Al parecer habría sido solicitado, a través de un intermediario, por el club Concepción. Incluso se tuvo conocimiento de que ese intermediario gestiona una presentación de un equipo mendocino en Chile para los próximos días. Los clubes invitados serían Atlético San Martín o Gimnasia y Esgrima. O en su defecto el seleccionado de la Regional Mendoza de Futbolistas Agremiados. Todo esto a confirmar.

Incorporaciones en Palmira

El señor Manuel Escudero, presidente del club Atlético Palmira, realizó una visita a la Sección Deportes de LOS ANDES. Fue acompañado por cuatro nuevos elementos adquiridos a préstamo por un año y con opción a definitivo. Se trata de Héctor Enrique Gómez, proveniente de Santiago del Estero. Cuenta con 23 años de edad y su puesto es de puntero derecho. Antonio Roberto Chacón, también de Santiago del Estero (24), y su puesto responde al de centrodelantero. Enrique Alberto González (23), rosarino. Jugó en la 3ra. división de Rosario Central, pero proviene del club Lavalle de la ciudad de Córdoba. Juega de mediocampista. Carlos Alberto Meyer (22), rosarino, y pertenece a Central Córdoba, donde integró el plantel profesional de primera división. Su puesto es defensor, 2do. marcador central.

Recientemente firmaron en la Liga Mendocina, previa prueba de suficiencia. El técnico de los "Aurinegros", Sergio Vázquez, ha quedado conforme con sus actuaciones. Son jóvenes y cifra en ellos sus esperanzas ya que los cuatro llegaron a Mendoza con buenos antecedentes.

El señor Escudero, además, informó que Palmira espera realizar una serie de partidos amistosos, entre ellos con su vecino San Martín.

Planes "Azulgranas"

Por pedido del técnico "Pancho" Ontiveros, Andes Talleres reforzaría su plantel en puestos claves. Se habla de un segundo marcador central y de un volante central. Ambos serían números puestos.

Hoy, reunión de presidentes en la Liga

Para las 21 de hoy, con media hora de tolerancia, está prevista una reunión de presidentes de clubes de primera división "A" en la sede de la Liga Mendocina de Fútbol. Según se informó se tratarán importantes temas vinculados con el desenvolvimiento del fútbol en la próxima temporada oficial.

Hoy, cena de la "Peña de la Amistad"

Hoy, a las 21.30, se servirá la primera cena mensual del año organizada por la "Peña de la Amistad Futbolística". Se efectuará en los salones del Club Español, avenida España 948 de ciudad.

En la oportunidad se congregarán en torno a la mesa cordial, viejas glorias del fútbol mendocino.

Pelota a paleta:

Con la organización de la subcomisión de pelota a paleta del Club de Gimnasia y Esgrima, se iniciará hoy el tercer torneo denominado "Ramón Urzay". Es de carácter interno, reservado para todas las categorías.

Boxeo

González y Garrido se enfrentan esta noche

Volverá esta noche el boxeo profesional al estadio de la Federación Mendocina de Box, de Mitre 1771. Y el festival tendrá como base un combate que aparece en los cálculos previos como muy atrayente, sobre todo en lo que se refiere a observar el rendimiento del púgil local, que es un hombre de futuro promisorio.

Tal enfrentamiento estará a cargo, entonces, del invicto mendocino Manuel González y el campeón chileno Alejandro Garrido, en categoría mediano liviano.

González se ha mantenido en tal condición a través de 22 enfrentamientos, de los cuales 12 ganó por la vía rápida. Su trayectoria ascendente es ampliamente conocida por la afición local, que tiene signadas fundadas esperanzas en él. Hombre de recia pegada, prefiere el combate franco, aunque también posee ortodoxos conocimientos boxísticos que exhibe regulando la lucha. Está ubicado primero en el ránking nacional y está próximo a disputar el título al veterano Esteban Osuna.

Por su parte, el pugilista chileno, según informó el promotor Leonardo Paludi, viene precedido de buenos antecedentes. En nuestro país ha realizado cinco combate. Perdió con Carlos María Giménez y con Miguel Angel Campanino, mientras que se impuso a Gregorio Navarro, Mario Miranda y Miguel Fernández. Para el 31 del corriente tiene programada una presentación en el Luna Park frente a Walter Gómez.

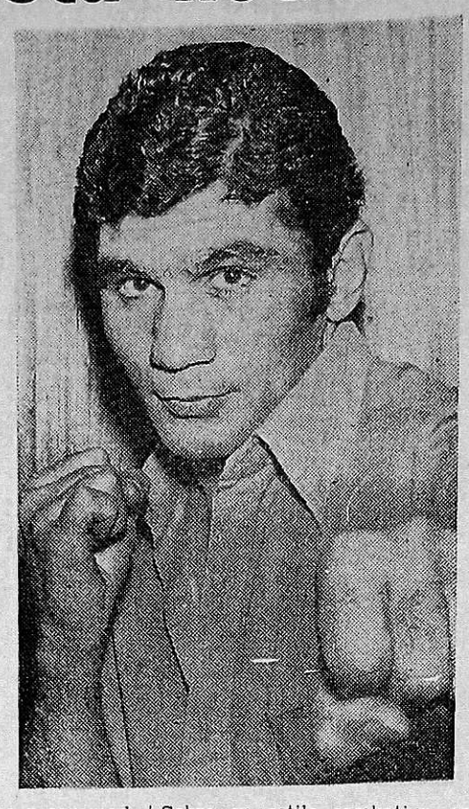

Manuel González, el fuerte pegador mendocino, defenderá esta noche su condición de invicto.

Sobre su estilo combativo, se dijo, es agresivo, afecto a la pelea franca.

Todo ello hace suponer entonces, para esta noche, un atrayente enfrentamiento en donde puede estar rondando el KO.

El programa

Categoría pluma: José López (Mocoroa) vs. Ricardo Araya (Palmira), 5 rounds; José Vega (Mocoroa) vs. Antonio Araya (Palmira), 5 rounds.

Semifondo: categoría pluma, a 10 rounds: Lilfonso Calderón y Ricardo Alvarez Medina.

Los precios

Para el festival de hoy regirán los siguientes precios de localidades: ring-side 250 pesos; palco, 200 pesos; platea, 150 pesos; general, 70 pesos.

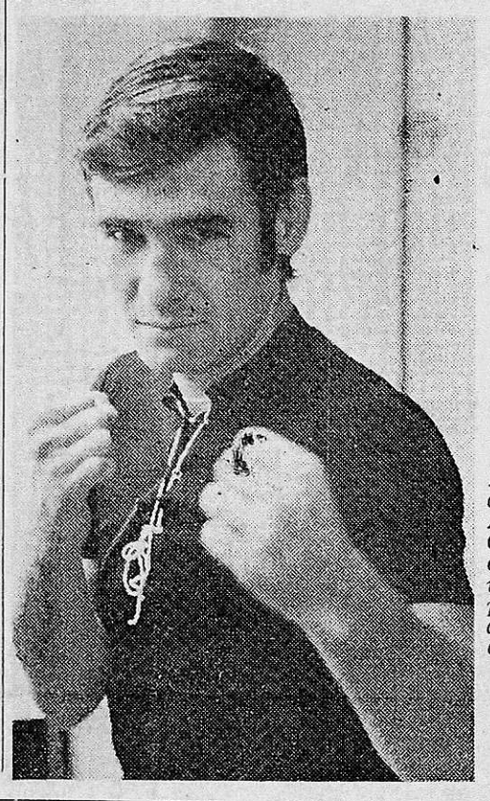

El pugilista chileno Alejandro Garrido que, se dijo, viene precedido de buenos antecedentes.

Hoy, partidos pendientes de básquetbol

Se disputarán hoy partidos pendientes de reserva y primera "B" de 1975, de la Asociación Mendocina de Básquetbol.

El detalle es el siguiente: a las 21.45, primera, Cultural vs. Gioja; a las 21.30, reserva, Sayanca vs. U. J. Luján; a las 22.30, primera, Sayanca vs. U. J. Luján; sin tolerancia, a las 21.30, reserva, Y.P.F. vs. Olimpia; a las 22.30, primera, Y.P.F. vs. Olimpia; a las 21.15, reserva Obras Sanitarias vs. Dorrego y a las 22.15, primera, Obras Sanitarias vs. Dorrego.

Mañana habrá ciclismo en Guaymallén

Se llevarán a cabo mañana varias carreras de ciclismo en la playa de estacionamiento Gigante, con la fiscalización de la Asociación Ciclística Mendocina.

Las competencias comenzarán a las 15.30, en las siguientes categorías: quinta y sexta; séptima y octava; novena y cima; ocho y nueve años; y siete años; diez y once y veteranos.

Minibásquetbol mañana por el "Vacaciones"

Se iniciará mañana la cuarta fecha del campeonato "Vacaciones" de minibásquetbol. En la cancha de Y.P.F. a las 18, se enfrentarán Y.P.F. vs. A.M.S.A.; en la cancha de Andes Talleres, a las 18, Andes Talleres vs. Guillermo Cano.

La fecha se completará el domingo cuando en la cancha de General San Martín, el local enfrente a Pedro Molina a las 18.

Ciclismo

Correrán el domingo la "Doble Carrizal"

Celebró su habitual reunión de delegados afiliados a la Asociación Ciclista Mendocina, tratándose asuntos relacionados con la marcha de la entidad.

Se acordó la afiliación de la Unión Vecinal del Barrio Gendarmería Nacional, debutando con una prueba para las categorías menores y veteranos.

El escenario será la playa de estacionamiento de El Gigante, ubicada en Villa Nueva, dando comienzo a las 15.30, en la que habrá importantes premios.

El domingo se correrá "La Doble Carrizal", que organiza el Club Huracán, largándose desde calle 6 de Setiembre y 25 de Mayo de Las Heras, a las 7.30, en forma simbólica siendo la partida oficial de la ruta panamericana del Barrio Trapiche.

Se pasó luego al informe del club Fausto y Serse Coppi, sobre la realización del Cruce de los Andes, siendo el secretario Miguel Angel Pérez, el que dijo "la organización del cruce está en marcha, sólo falta la entrega de los fondos para saber en cuántas etapas será y lo único que está en firme es el número de corredores que será de 45 el máximo, con dos equipos de Chile y probablemente dos de San Juan, uno de Bolivia y con la posibilidad que sea de la partida uno de Ecuador".

El interventor informó que de acuerdo a los estatutos se recibirán las listas de candidatos hasta el 1º de abril, y el llamado a congreso se hará el 15. En caso de haber una sola lista, la asamblea se efectuará el 1º.

La regata "Vendimia" el domingo

El próximo domingo se llevará a cabo la 31ª edición de la regata internacional "Vendimia", organizada por el Club Mendoza de Regatas y el auspicio de la Dirección de Deportes del Ministerio de Bienestar Social.

Han comprometido su presencia remeros de Chile y Paraguay. Además participarán el Rowing Club Argentino y el Club Náutico Hacoaj.

Otra de las atracciones será la confrontación entre Ricardo Daniel Ibarra, campeón argentino, sudamericano y panamericano y el joven valor local, Guillermo Sánchez.

Como entrenador de Ibarra estará Alberto Demiddi, ex campeón del mundo, que fuera ídolo del remo argentino y que aún, lógicamente, goza de admiración.

El "Provincia" de tenis a partir del 13

El 13 del corriente se iniciará el campeonato "Provincial 1976" de la Federación Mendocina de Tenis. Las inscripciones se recibirán hasta el 8 en la sede de la Federación, Espejo 271, 4º piso, oficina 5.

El torneo se hará por eliminación directa en single y doble, damas y caballeros. El derecho de inscripción se fijó en $ 150, en mayores. En infantiles y menores, $ 100.

El campeonato tendrá puntaje en todas las categorías para el ranking mendocino.

Otro ascenso a El Plata

Los deportistas Horacio Arrascasta y Rolando Hunger.

Rolando Hunger, de 19 años y Horacio Arrascaeta, de 20, estudiantes mendocinos, ascendieron el cerro El Plata, de 6.350 metros, el primero de marzo a las 19.30.

Ayer nos visitaron para dar a conocer algunos detalles de la expedición.

Explicaron que realizaron toda la tarea en dos días y medio, soportando en el último trayecto —en los 5.900 metros en adelante— serias dificultades por la existencia de nieve dura. Ese contratiempo los obligó a utilizar grampones, piquetas y a marchar en cordada hasta llegar a la cima.

Como testimonio de la ascensión, los andinistas bajaron un comprobante de cumbre perteneciente a la expedición del Club Mendoza de Regatas integrada por Jorge Vega y Daniel Palacios.

Los jóvenes, que pertenecen al Club Andinista, dejaron en la cúspide un banderín de la entidad y un comprobante. Acotaron finalmente que gran parte de la trepada la hicieron en compañía de Norberto García, quien arribó hasta los 6.000 metros.

Básquet: torneo de campeones

NEUQUEN, 4 (Télam). — La Confedcración Argentina de Básquetbol confirmó a la Federación Neuquina que esta capital será asiento de la ronda final del torneo de campeones 1975.

Farmacias de turno en la región de Cuyo

PROVINCIA DE MENDOZA

Capital. — Hasta las 24: "Ceriotto", Córdoba 395, Tel. 257567; "Colón", Colón esquina Belgrano, Tel. 244168 y 248508. Día y noche: "Avenida", Garibaldi 3, teléfono 244456 y 245402; "Natal", Olascoaga 2799, Tel. 218118; "Pasteur", San Martín 2292, Tel. 217656.

Policlínico Fleming. Teléfonos: 241810 y 245792.
Hospital Central. Teléfonos: 240063 y 245287.
Hospital Emilio Civit. Teléfonos: 250000 y 216320.
Hospital Ferroviario. Teléfono: 252600.
Hospital El Carmen. Teléfonos: 220279 y 220803.
Servicio Sacerdotal Nocturno. De 21.30 a 6.30. Tel. 255654.
División Bomberos. Teléfono: 244888.
Comando Radioeléctrico de la Policía. Teléfono: 244444.

Godoy Cruz. — Hasta las 24: "Godoy Cruz", Rivadavia 499, Tel. 220372; "Sandino", Paso de los Andes 1302, Tel. 222203; "Parque", Revolución de Mayo y Bolivar, Tel. 223922. Día y noche: "Santa Rosa", Colón 901, Tel. 223151; "Fátima", Perito Moreno 1402, Tel. 222609; "Del Puente", San Martín 768, Tel. 223305.
Las Heras. — Día y noche: "Moyano", San Martín 299, Tel. 214376.
Guaymallén. — Hasta las 24: "Mignani", Dorrego 1000, Tel. 292442; "Santa Ana", Pedro Molina 925, teléfono 259197; "Santa Teresita", Godoy Cruz 2451, Tel. 261453. Día y noche: "La Terminal", Bandera de los Andes y Lavalle, Tel. 259035; "Guaymallén", Bandera de los Andes 4184, Tel. 260632; "San Roque", Carril Nacional 7002, Rodeo de la Cruz, Tel. 3.
San Martín. — Hasta las 24: "Argentina", 25 de Mayo y Gutiérrez, Tel. 21218. Día y noche: "Los Andes", 9 de Julio y San Lorenzo, Tel. 21040.
Luján de Cuyo. — Día y noche: "Pasteur", San Martín 1169, Tel. 980623.
Maipú. — Día y noche: "Gómez", Padre Vázquez 954, Tel 972941.
Gutiérrez. — Hasta las 24: "Berra", Ozamis 471, teléfono 972605. Día y noche: "Segui", Maza 213, teléfono 972305.
Junín. — Día y noche: "Mitre", Mitre 567, Tel. 18.
Rivadavia. — Día y noche: "Digna", San Isidro 824, teléfono 42124.
La Paz. — Día y noche: "Las Chacritas", Belgrano y 25 de Mayo, Tel. 36.
Tunuyán. — Día y noche: "Tunuyán", San Martín 1157, Tel. 2534.
Tupungato. — Día y noche: "Moderna", Belgrano 469, teléfono 8064.
Eugenio Bustos. — Día y noche: "San Antonio", G. Cano y Arenales, Tel. 17.
La Consulta. — Día y noche: "Luarca", San Martín 242, Tel. 11.
Santa Rosa. — Día y noche: "Santa Rosa", Ruta 7 s/n., Tel. 27. Las Catitas: "San Andrés", Ruta 7 s/n.; "Las Catitas", av. Eulalia Calderón s/n. La Dormida: "La Ruta", Ruta 7 s/n.; "Del Pueblo", avda. Remo Falciani s/n., Tel. 22.
Villa Atuel. — Día y noche: "Lourdes".
San Rafael. — Día y noche: "Terminal", Coronel Suárez 120, Tel. 21461; "Schestakow", Barcala 433, teléfono 22384.
General Alvear. — Día y noche: "San Martín", Alvear Este 398, Tel. 2911.
Malargüe. — Día y noche: "San Antonio", San Martín 530, Tel. 47.

PROVINCIA DE SAN JUAN

Capital. — Hasta las 24: "Don Bosco", avenida Rawson 699 Sur, Tel. 29900; "Molina", Necochea 1221 Norte, Concepción; "Santa Rita", Mendoza 301, Villa Rachel, Rawson; "Roca", 9 de Julio 487 Oeste, Tel. 24530. Día y noche: "Plana", Rivadavia 98 Este, Tel. 24552; "San Juan", avenida España 1467 Sur, Tel. 28366; "Rivadavia", Ameghino 1 Norte, Tel. 22320; "Formosa", Salvador María del Carril 621 Norte, Tel. 26005.
Pocito. — Día y noche: "Riveros".
Caucete. — Día y noche: "Carvajal", Boulevar Sarmiento 353, Tel. 61025.
25 de Mayo. — Día y noche: "Chirino", avda. San Martín y R. Barrera, Tel. 12.
Jáchal. — Día y noche: "El Cóndor".

PROVINCIA DE SAN LUIS

Capital. — Día y noche: "La Facultad", Junín 858; "Ponce", Belgrano y Caseros; "Los Barrios", San Juan y E. Adaro, Tel. 4152; "Leo", San Martín 1084, teléfono 3243.
Ciudad de Mercedes. — Día y noche: "Ortiz", General Paz y Pringles, Tel. 1581; "Ferrer", Balcarce y Pescadores, Tel. 1082; "Díaz", Juan B. Justo 481, teléfono 2287.

Torneo Regional

Argentino y Pacífico el domingo en San José

Todo es optimismo en Atlético Argentino para el sensacional partido del domingo con Pacífico de General Alvear por el torneo Regional de fútbol. En la oportunidad será local el once "Albiceleste" y el partido comenzará a las 17.30 en el reducto de San José. Ambos están en ganadores. Argentino eliminó a La Central de Rivadavia, mientras que Pacífico hizo lo propio con Huracán de San Rafael.

Las prácticas de Argentino han sido realmente intensas y el plantel se encuentra en óptimo estado físico. El único ausente en los entrenamientos ha sido el puntero Rodolfo Elías Herrera, que viajó a Buenos Aires para recuperarse de una lesión. Ya está prácticamente descartado para el compromiso del domingo.

En Argentino se respeta en gran forma a Pacífico, que tiene un calificado equipo, con importantes refuerzos. Se sabe que va a ser un cotejo muy duro el del domingo, pero se confía plenamente en la capacidad de los integrantes del primer equipo. Se sabe —incluso— que frente a La Central, en ocasión del desquite, Argentino no estuvo a la altura de sus verdaderos anteceden tes. Por eso ahora el conjunto tendrá que elevar su rendimiento.

Pacífico

GENERAL ALVEAR. — A fuerte ritmo trabaja el plantel superior del "Lobo" alvearense, Pacífico, que el domingo venidero deberá enfrentar a Argentino, en el primero de los dos cotejos que deben sostener por las eliminatorias de la zona "F" del Regional.

Las prácticas son dirigidas por el técnico Sergio Vázquez y el trabajo se realiza en horario matutino y vespertino. Vázquez señaló que los entrenamientos se realizan con plena normalidad y que tenía optimismo para el cotejo del domingo.

Con expectativa se aguarda el fallo del Tribunal de Penas de la A.F.A. que se relaciona con la expulsión del puntero izquierdo Aristides Rodríguez, quien fuera expulsado juntamente con Juan Ramón Samaniego de Huracán. Cabe recordar que con Rodríguez suman tres los valores que ya le han suspendido al "Lobo", pero para este próximo encuentro frente a Argentino podrá reaparecer Francisco Hidalgo, al haber cumplido el partido de suspensión, en tanto que a Scola aún le restan dos fechas.

Huracán

Con inquietud aguardan los directivos de Huracán el fallo de la Cámara Federal en Mendoza, con relación a la apelación que promoviera Huracán por la decisión del Consejo Federal del Fútbol Argentino, mediante la cual se le quitó los dos puntos a la entidad sanrafaelina otorgándoselos a Pacífico. Los doctores Juan Navarro Juri y Manlio Ardigó, señalaron a nuestro cronista que el fallo del alto tribunal se conocería hoy.

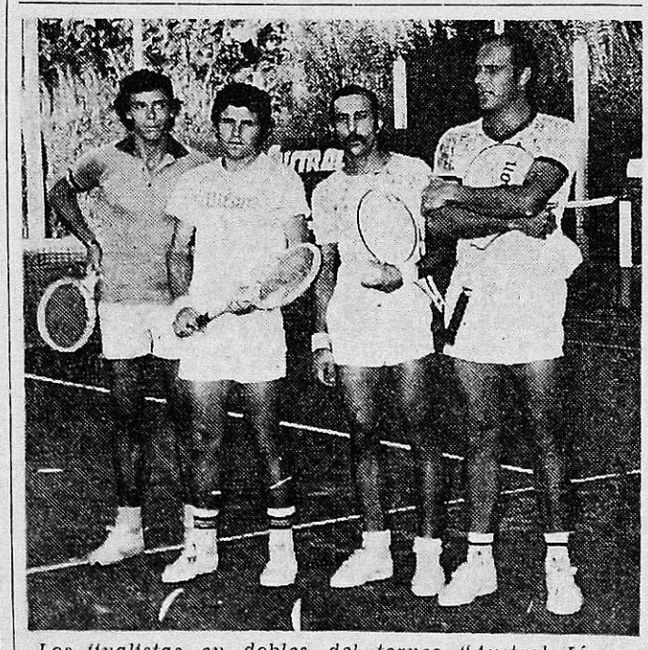

Los finalistas en dobles del torneo "Austral Líneas Aéreas". A la derecha la pareja ganadora, Castelvi y el sanrafaelino Eduardo Roldán.

Tenis en San Rafael

SAN RAFAEL. — Una verdadera fiesta del tenis se vivió durante los día sde carnaval, en las instalaciones del San Rafael Tenis Club, en que se disputó el torneo "Austral Líneas Aéreas".

El evento contó con la participación de primeras figuras del tenis nacional que por primera vez se presentan en nuestro medio brindando así una competencia de jerarquía y calidad.

Entre los varios jugadores visitantes se destacó el santafesino Alex Castellvi, que hizo suyo el torneo de singles y también fue ganador en dobles donde hizo pareja con el joven local Eduardo Roldán.

Este trascendental evento de tenis reunió en nuestro medio, además de los nombrados, a los tenistas de primera especial Ariel Fernández y Horacio Tonella, de Rosario; Eduardo Fresco y Luis A. Lamon, de Buenos Aires; Yena Marcoviche, de los Estados Unidos; Rafael González Bosch, de Mar del Plata; los mendocinos Orlando Girelli y Roberto Hertlein; los alvearenses Julio Alaniz y David Pia, completándose la nómina de participantes, con los jugadores locales Cartos Sat Manlio De Martis, Facundo Narvay, Fernando Aguirre, Aldo Miranda y Eduardo Iriarte.

Alex Castellvi llegó a la final de singles, demostrando una amplia superioridad, superando a Eduardo Fresco de Buenos Aires por 6-2 y 6-1. Puso en evidencia la potencia de su saque, como así en general, en todo su juego. En las semifinales, Fresco había eliminado a Rafael González Bosch, por 5-7, 6-4 y 7-5; mientras que Castellvi se había impuesto a Luis A Lamón, de Buenos Aires, por 6-4 y 6-4.

En general el público sanrafaelino, que en número elevado concurrió a las instalaciones del San Rafael Tenis Club, pudo observar un tenis de buena técnica y capacidad. Hubo fuerza en Castellví, mientras que el joven marplatense Rafael González Bosch, brindó un buen juego, como así también Ariel Fernández, de Rosario. En general el torneo resultó interesante, ya que fue muy parejo dada la paridad y calidad de fuerza de los principales participantes.

También el martes, en horas de la tarde, se disputó la final en dobles, donde Castellví-Roldán se adjudicaron el torneo al vencer a la pareja Fresco-Lamon por 2-6, 6-2 y 6-3. Los ganaores habían eliminado en las semifinales a los mendocinos Girelli-Hertlein, por 6-3 y 6-4, mientras que Leon-Fresco llegaron a la final al imponerse a los rosarinos Fernandez-Tonella, por 6-3 y 6-4.

Los organizadnres del torneo, el San Rafael Tenis Club, contando siempre con el patrocinio de Austral Lineas Aereas, anunciaron para muy pronto la realización de otro torneo, con la participacion de primeras figuras de la raqueta en el orden nacional.

Básquetbol

Subsidio para asistir al torneo sudamericano

BUENOS AIRES, 4 (Télam). — Por conducto de la secretaría de la Confederación Argentina, se dio a conocer una importante decisión estatal, referida a la entrega de la cantidad de pesos 1.000.000 a cuenta de mayor cantidad, que la secretaría de Deportes y Turismo hizo llegar al ente rector del básquetbol para facilitar la concurrencia de nuestra representación al campeonato sudamericano que se llevará a cabo en Colombia, a partir del 30 del corriente.

En horas de la tarde de ayer, la Confederación Argentina cursó un telegrama al comité organizador del XXVI Campeonato Sudamericano, informando que anulaba su resolución anterior de no participar en el torneo que se llevará a cabo en la ciudad colombiana de Medellín.

Mañana, a partir de las 18.30, se efectuará una conferencia de prensa, en la sede de la Confederación, Alsina 1569, durante la cual se darán a conocer todos los detalles inherentes a la partida y otros de carácter técnico y de organización, aun cuando puede adelantarse que Raúl García será el D.T. de la selección.

Asimismo, la comisión de selección integrada por Leopoldo Olivetto (presidente) y los vocales Oscar Farioli, José Sicari, Raúl Alvaro, Miguel Mancini y Atilio Yancovich, darán comienzo de inmediato, dada la urgencia del caso, a la